

MANUALE D'USO
Dr's Viewer 2 ®

*SOFTWARE DI ACQUISIZIONE
E VISUALIZZAZIONE IMMAGINI E VIDEO*

Dr's Viewer 2 – Manuale d'uso

Dr's Viewer 2 / Image software

MANUALE D'USO
Dr's Viewer 2 ®

*SOFTWARE DI ACQUISIZIONE
E VISUALIZZAZIONE IMMAGINI E VIDEO*

Dr's Viewer 2 – Manuale d'uso

Dr's Viewer 2 / Image software

Dr's Viewer 2 – Manuale d'uso

Dr's Viewer 2 / Image software

Indice

Capitolo 1. Prima di avviare il programma	(04)
Capitolo 2. Installazione	(05)
Capitolo 3. Schermata principale	(08)
Capitolo 4. Impostazioni	(10)
Capitolo 5. Icone	(11)
Capitolo 6. Visualizza informazioni paziente	(20)
Capitolo 7. Menù di selezione	(22)
Capitolo 8. Visualizza immagini	(23)
Capitolo 9. Schermata di visualizzazione	(23)
Capitolo 10. Salvataggio dati	(26)
Capitolo 11. Importare backup	(27)

Capitolo 1. Prima di avviare il programma

1. Requisiti di sistema

OS	Windows XP (32 bit) (SP2~) Windows Vista (32 / 64 bit) Windows 7 (32 / 64 bit) - L'utilizzo su Mac OS non è supportato. - L'utilizzo su tablet PC non è supportato.
CPU	2.0 Ghz CPU
RAM	1 GB
Display	1024 x 768 o superiore
HDD	10 GB di spazio vuoto
USB	USB 2.0 o superiore

Dr's Viewer 2 – Manuale d'uso

Dr's Viewer 2 / Image software

Capitolo 2. Installazione

1. Inserisci la chiavetta USB e fare click su “Dr's Viewer setup”

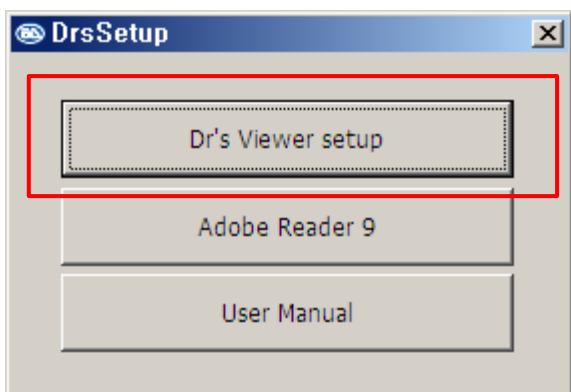

2. Se .NetFrameWork 3.0 o superiore non è installato, verrà visualizzato il messaggio in basso e si avvierà l'installazione di .NetFrameWork 3.0. Se è già installato, il messaggio non verrà visualizzato. Al termine dell'installazione di .NetFramwork 3.0, ripetere il punto 1.

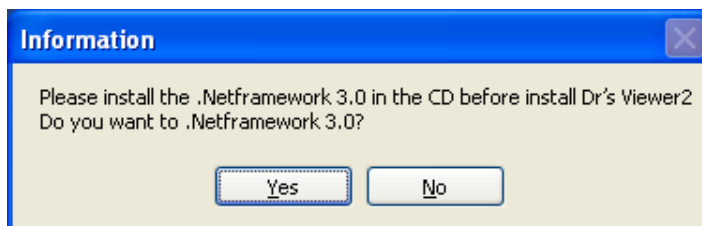

3. Fare click su “Next”

Dr's Viewer 2 – Manuale d'uso

Dr's Viewer 2 / Image software

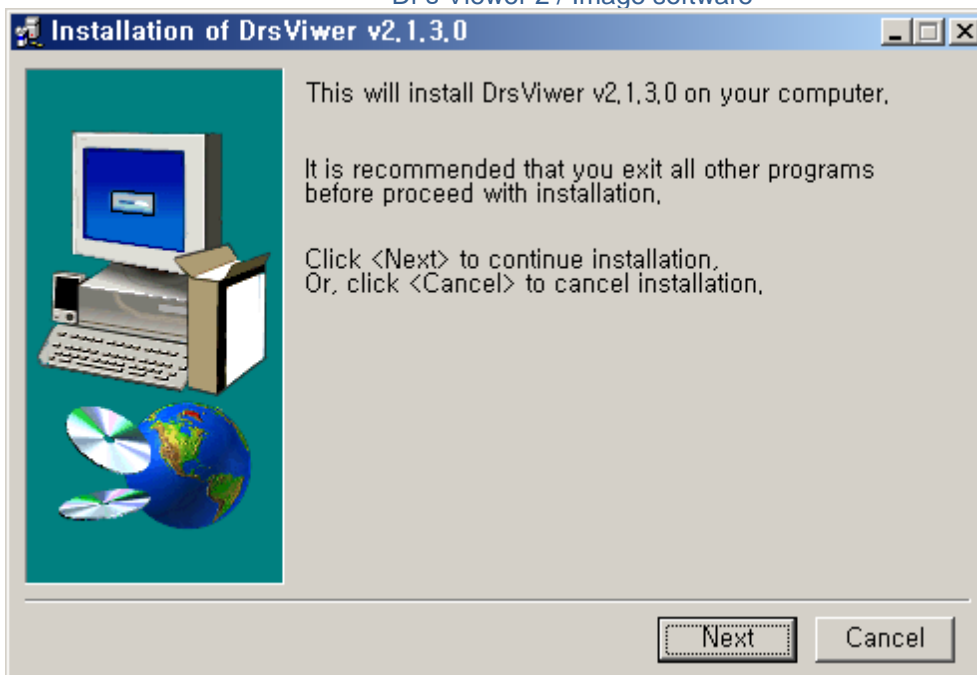

Dr's Viewer 2 – Manuale d'uso

Dr's Viewer 2 / Image software

4. Fare click su "I Agree" e "Next"

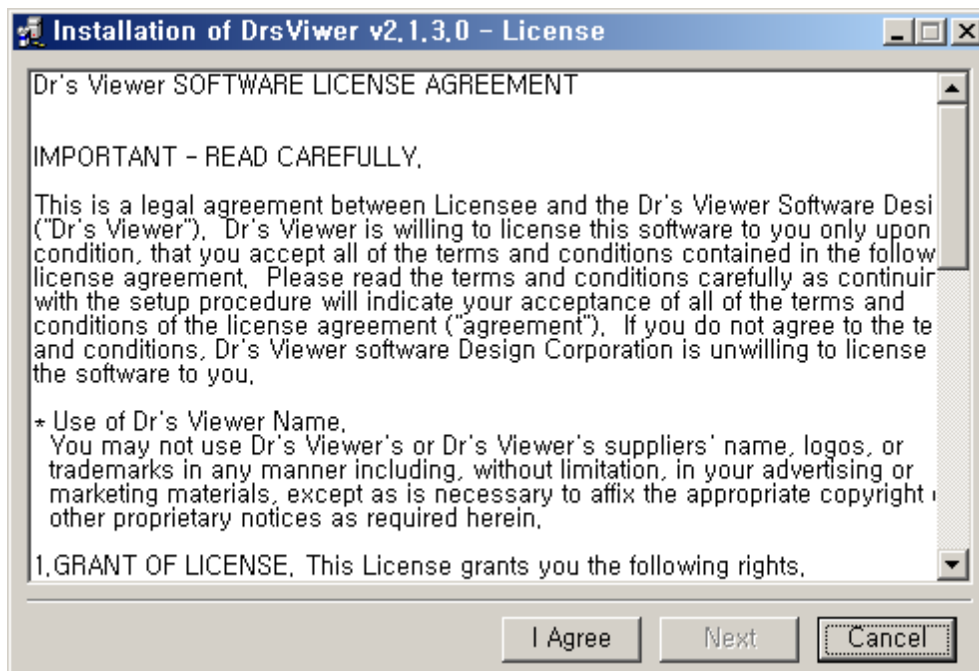

5. Seleziona la cartella e cliccare su "Install"

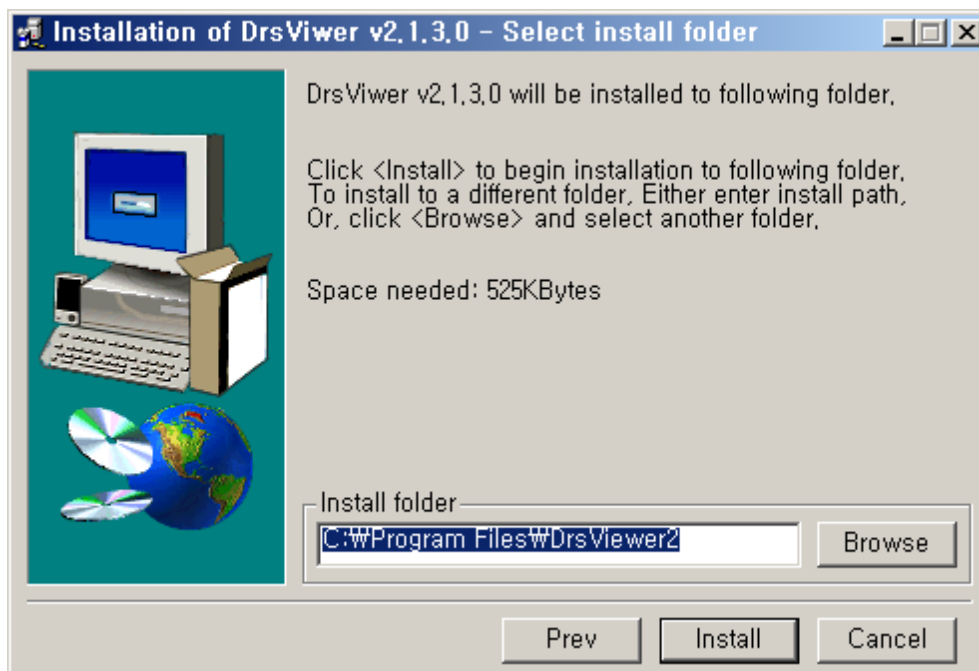

Dr's Viewer 2 – Manuale d'uso

Dr's Viewer 2 / Image software

6. L'installazione del software è andata a buon fine. Fare click su "Ok"

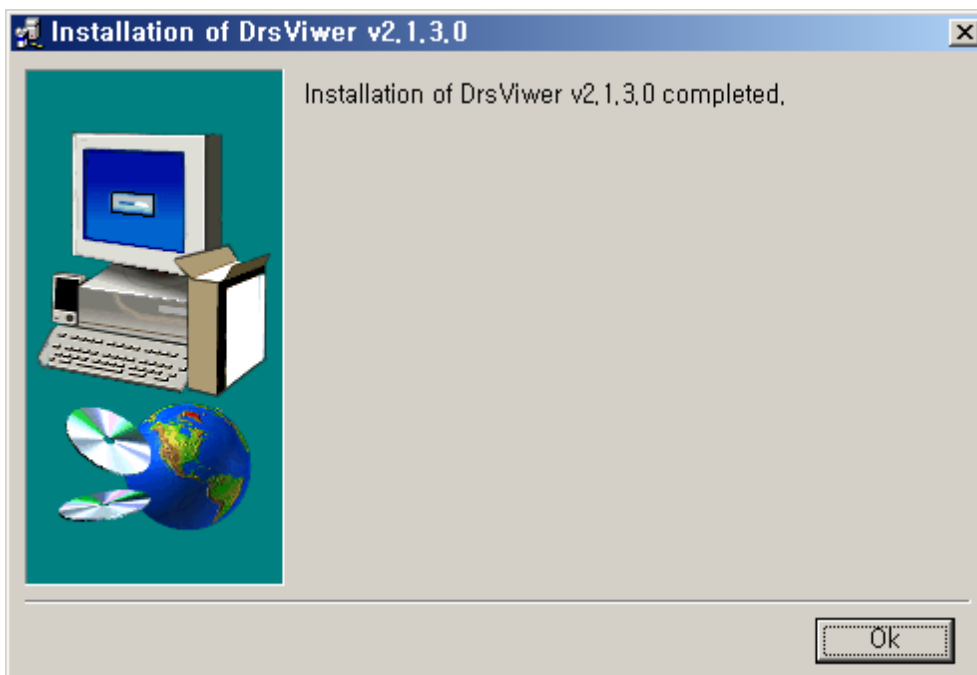

7. Dopo aver terminato gli step da 1~7, troverete l'icona del programma sul desktop.

Dr's Viewer 2 – Manuale d'uso

Dr's Viewer 2 / Image software

Capitolo 3. Schermata principale

Dopo aver completato l'installazione e avviato il software, visualizzerete la seguente schermata:

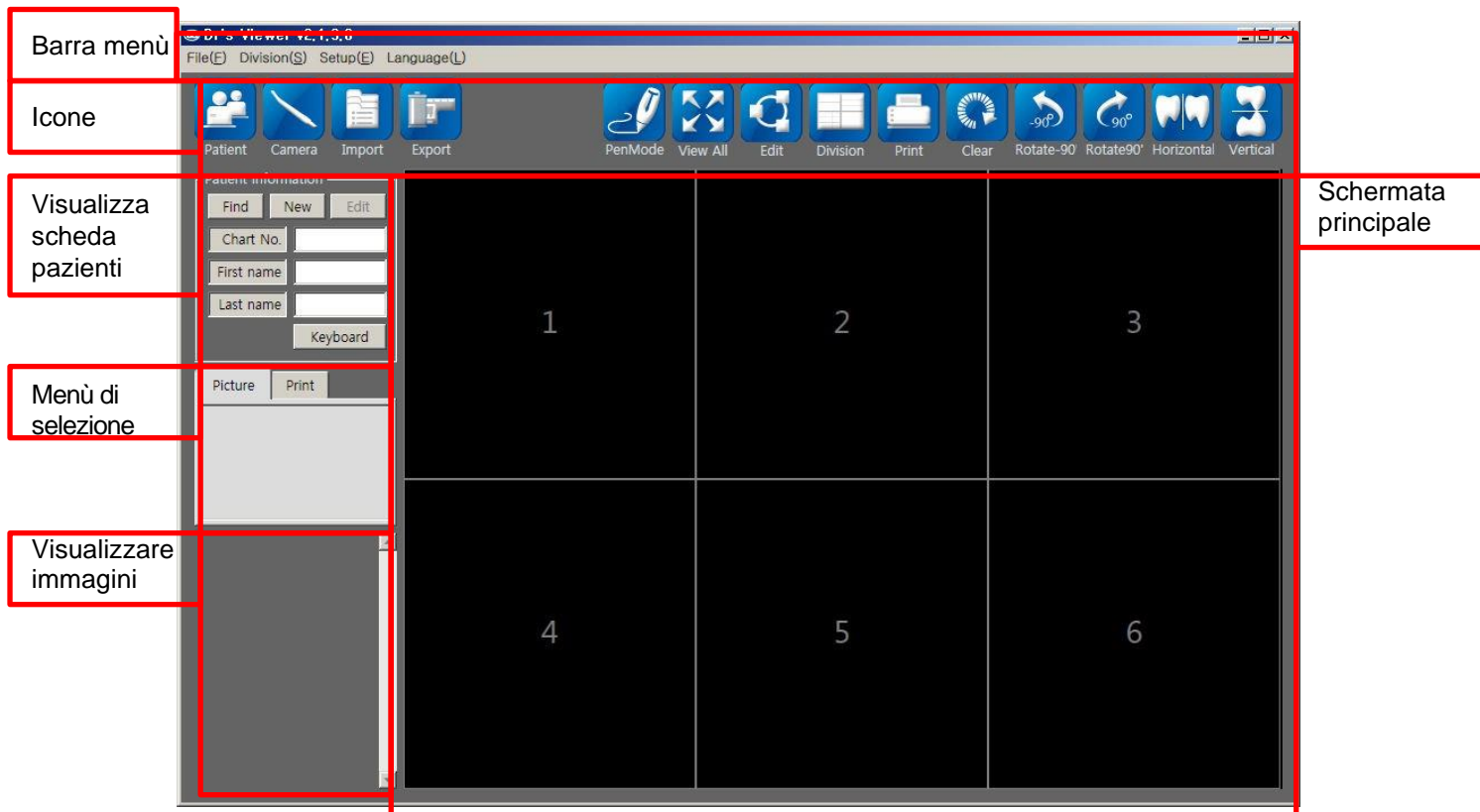

1. Barra menù

- File(F): Importa, Esporta, Stampa, Esci
- Tools(T): stesse funzioni di modifica delle icone
- Suddivisione(S): Regola il numero di immagini
- Impostazioni(E): Impostazioni clinica/dottore, Salvataggio dati, Ripristino dei dati
- Language(L): Selezionare la lingua

2. Icone

- Paziente: Registrare paziente
- Videocamera: Attivare telecamera
- Video: attiva modalità video
- Importa: importare immagini
- Esporta: esportare immagini
- Modo Penna<->Normale: Utilizza la telecamera come penna o ritorna alla modalità normale.
- Visualizza tutto: Mostra l'immagine della schermata principale a tutto schermo
- Compila: Modificare immagine

Dr's Viewer 2 – Manuale d'uso

Dr's Viewer 2 / Image software

- Suddivisione: Divide l'immagine della schermata principale

Dr's Viewer 2 – Manuale d'uso

Dr's Viewer 2 / Image software

- Stampa: Stampare la descrizione con l'immagine.
- Pulisci: Rimuovere tutte le immagini nella schermata principale
- Ruota -90': Ruotare l'immagine selezionata di -90°
- Ruota 90': Ruotare l'immagine selezionata di 90°
- Orizzontale: Specchiare l'immagine selezionata.
- Verticale: Capovolgere l'immagine selezionata.

3. Informazioni del paziente

- Trova: Cerca paziente registrato
- Nuovo: Registrazione del paziente
- Modifica: Modificare i dati dei pazienti
- Tastiera: Attivare la tastiera su schermo da Windows

4. Menù di selezione

- Immagine: Mostra data e numero di immagine salvati.
- Stampa: Mostra i dati di stampa

5. Visualizzare immagini

- Mostra immagini salvate

6. Schermata principale

- Mostra immagini selezionate.

Capitolo 4. Impostazioni

1. Selezionare lingua

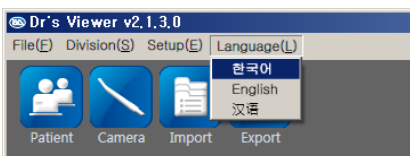

- Cliccare il pulsante Language e selezionare la lingua desiderata.

2. Registrazione della clinica

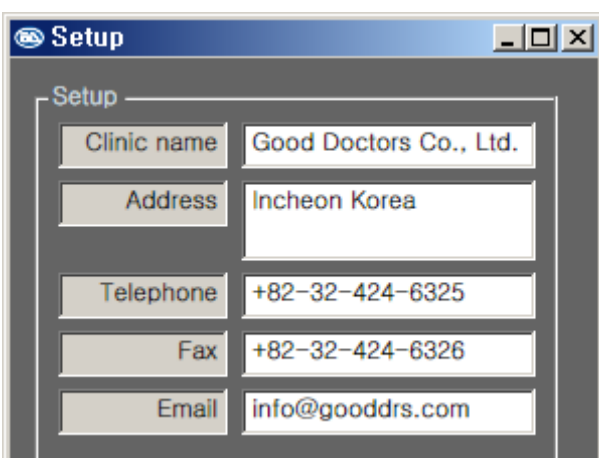

- Inserisci il nome della tua clinica e altri dettagli

3. Registrazione dottore

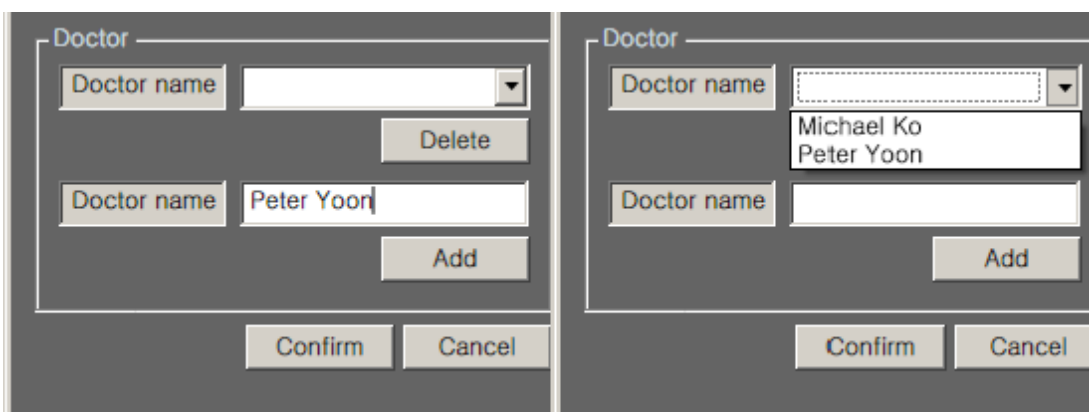

- Inserisci il nome del dottore e fare click sul pulsante "Aggiungi". Il nome del dottore appena registrato apparirà nella lista.

Dr's Viewer 2 – Manuale d'uso

Dr's Viewer 2 / Image software

Capitolo 5. Icone

1. Paziente

- Registra informazioni paziente

1) È possibile inserire un numero di scheda associato al paziente. Se è disponibile, comparirà la dicitura “Disponibile” in blu. Se il numero non è disponibile, comparirà la dicitura “Scheda duplicata”.

* È possibile cliccare anche il pulsante “Auto” per assegnare automaticamente un numero.

*Chart No.	1	Auto	Available
*First name		*Last name	
Social ID		Sex	<input checked="" type="radio"/> Male <input type="radio"/> Female
Telephone		Mobile	
Birthday	YYYY / MM / DD	Reg. date	2012 / 03 / 21

*Chart No.	1	Auto	Chart number overlappir
------------	---	------	-------------------------

2) Inserire nome, cognome e altri dettagli richiesti.

* Per registrare il paziente, è necessario inserire almeno numero di registrazione, nome e cognome.

2. Telecamera

- Per attivare la funzione telecamera, cliccare sull'icona Camera.

1) Una volta visualizzata l'immagine live, è possibile scattare una foto tramite la telecamera, tastiera e mouse

- Telecamera: Tasto di acquisizione

- Tastiera: Barra spazio

Dr's Viewer 2 – Manuale d'uso

Dr's Viewer 2 / Image software

- Mouse: Fare click sul bottone "Capture"

Dr's Viewer 2 – Manuale d'uso

Dr's Viewer 2 / Image software

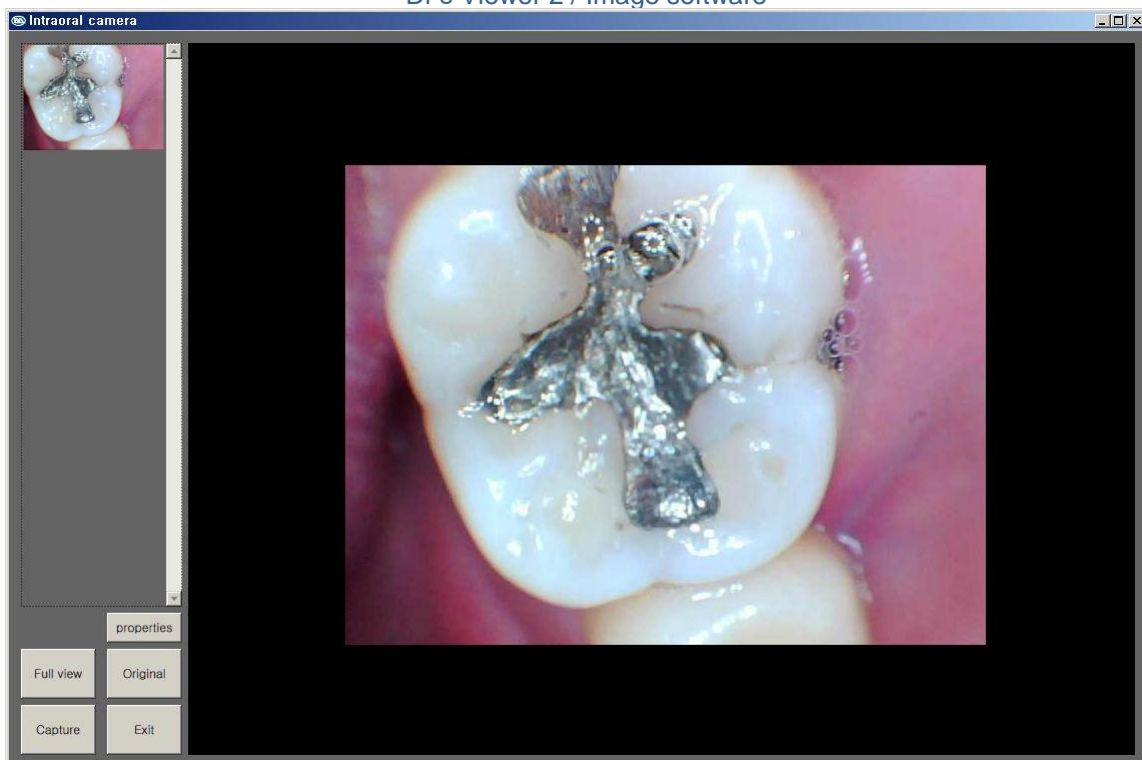

2) Funzione dei pulsanti

- Proprietà: regola l'intensità e altri contrasti nella modalità live.
- Visualizzazione estesa: L'immagine live viene visualizzata a tutto schermo.
- Originale: : L'immagine live viene visualizzata nelle sue dimensioni originali.
- Scatta: Scatta la foto in modalità live
- Esci: Uscire dalla funzione telecamera.

3. Importa

Permette all'utente di importare immagini

Dr's Viewer 2 – Manuale d'uso

Dr's Viewer 2 / Image software

4. Esporta

Permette all'utente di esportare le immagini del paziente.

* Per esportare le immagini del paziente, visualizzerete i seguenti riquadri colorati:

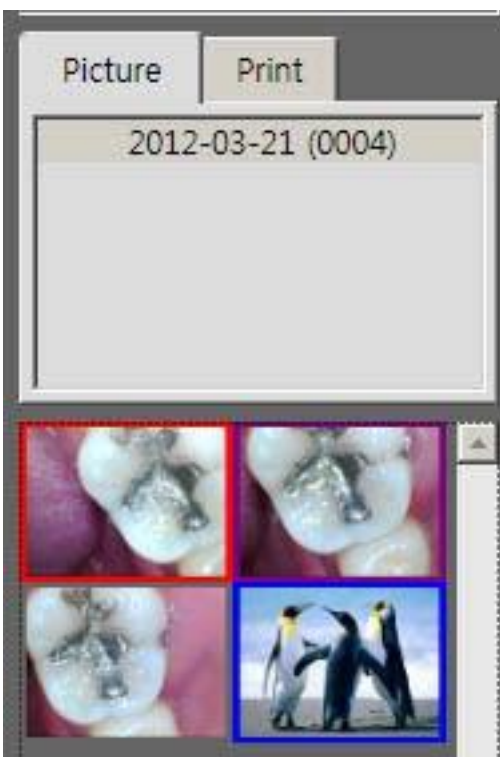

- * Immagine senza riquadro: mostrata solo nell'anteprima
- * Riquadro rosso: L'immagine è selezionata e può essere esportata o cancellata
- * Riquadro blu: indica che l'immagine è visualizzata nella schermata principale
- * Riquadro viola: Funzioni riquadro rosso e blu combinate.

Dr's Viewer 2 Operation Instruction

Dr's Viewer 2 / Image software

5. Modo penna

<=(Click)=>

- Se si vuole scrivere sull'immagine principale, cliccare sull'icona modo Penna. L'icona si trasformerà nell'icona Normale e sarà possibile disegnare sull'immagine selezionata.

- I tratti disegnati sull'immagine non verranno salvati.

< Esempio modalità Penna >

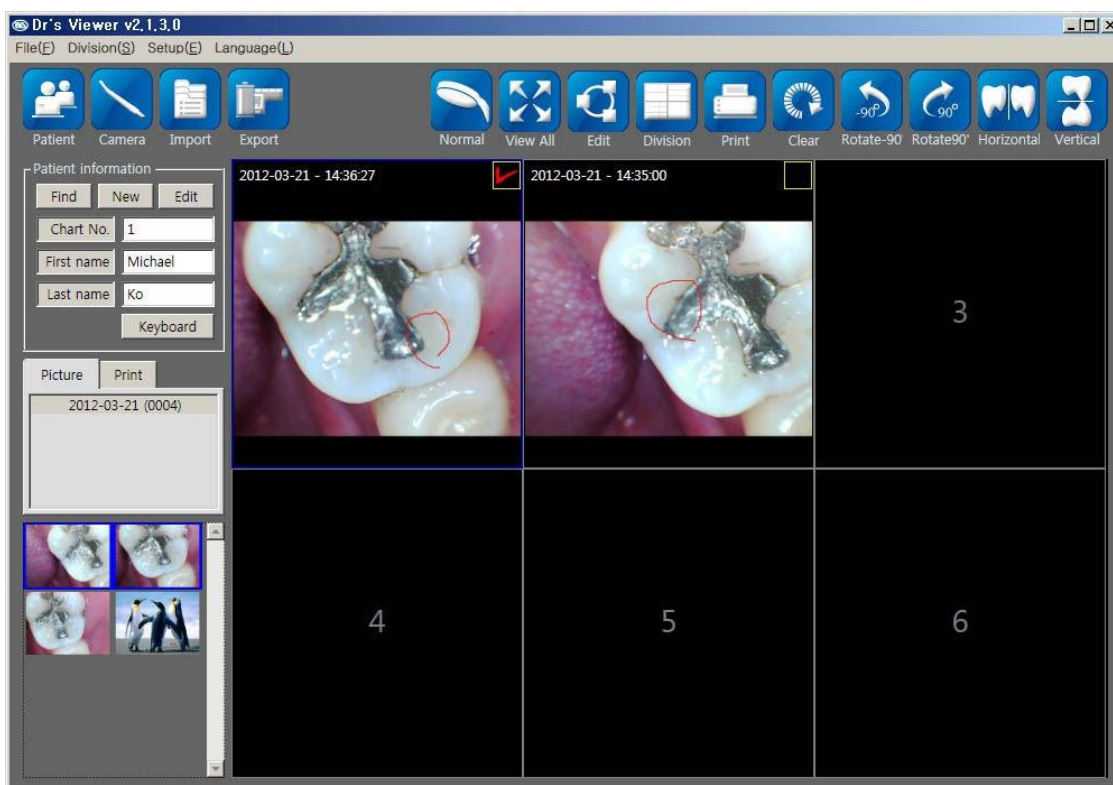

Dr's Viewer 2 Operation Instruction

Dr's Viewer 2 / Image software

6 . Visualizza tutto

- La schermata principale verrà visualizzata a tutto schermo.

< Esempio visualizzazione a schermo intero >

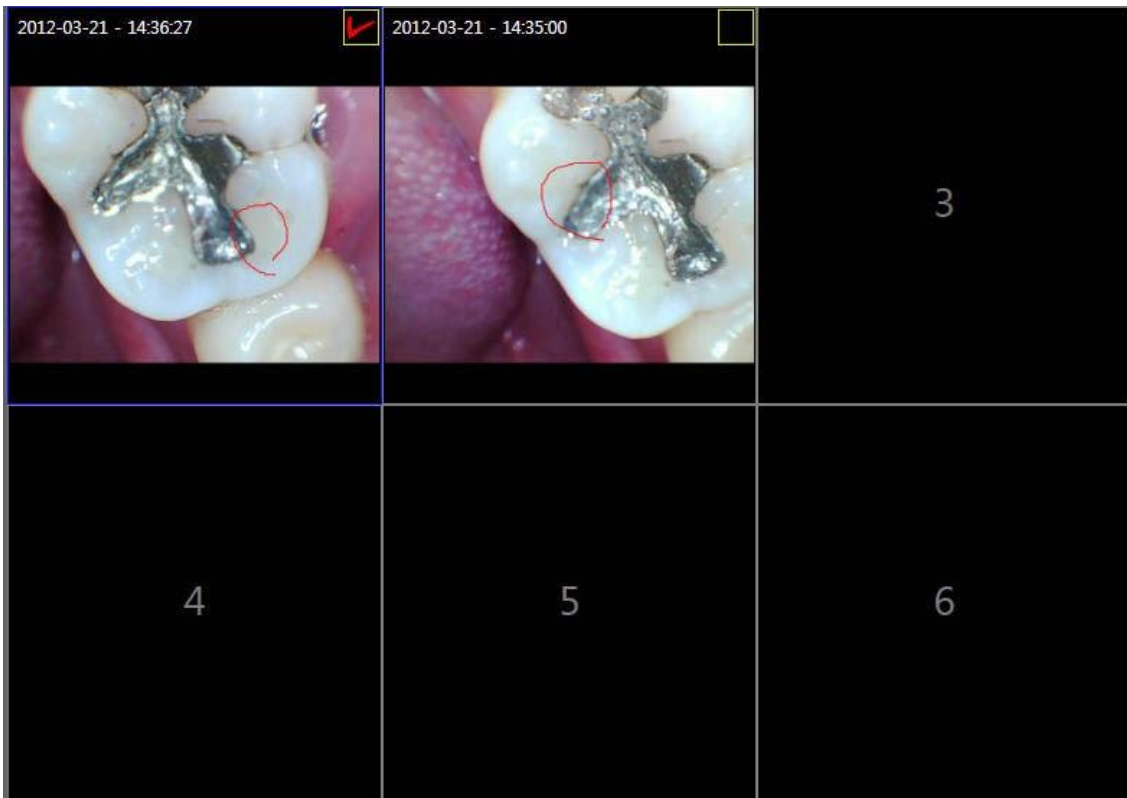

Dr's Viewer 2 Operation Instruction

Dr's Viewer 2 / Image software

7. Compila

- Utilizza la penna e salva l'immagine
- Per utilizzare la modalità di modifica, la casella in alto a destra deve essere spuntata.

< Esempio modalità compila >

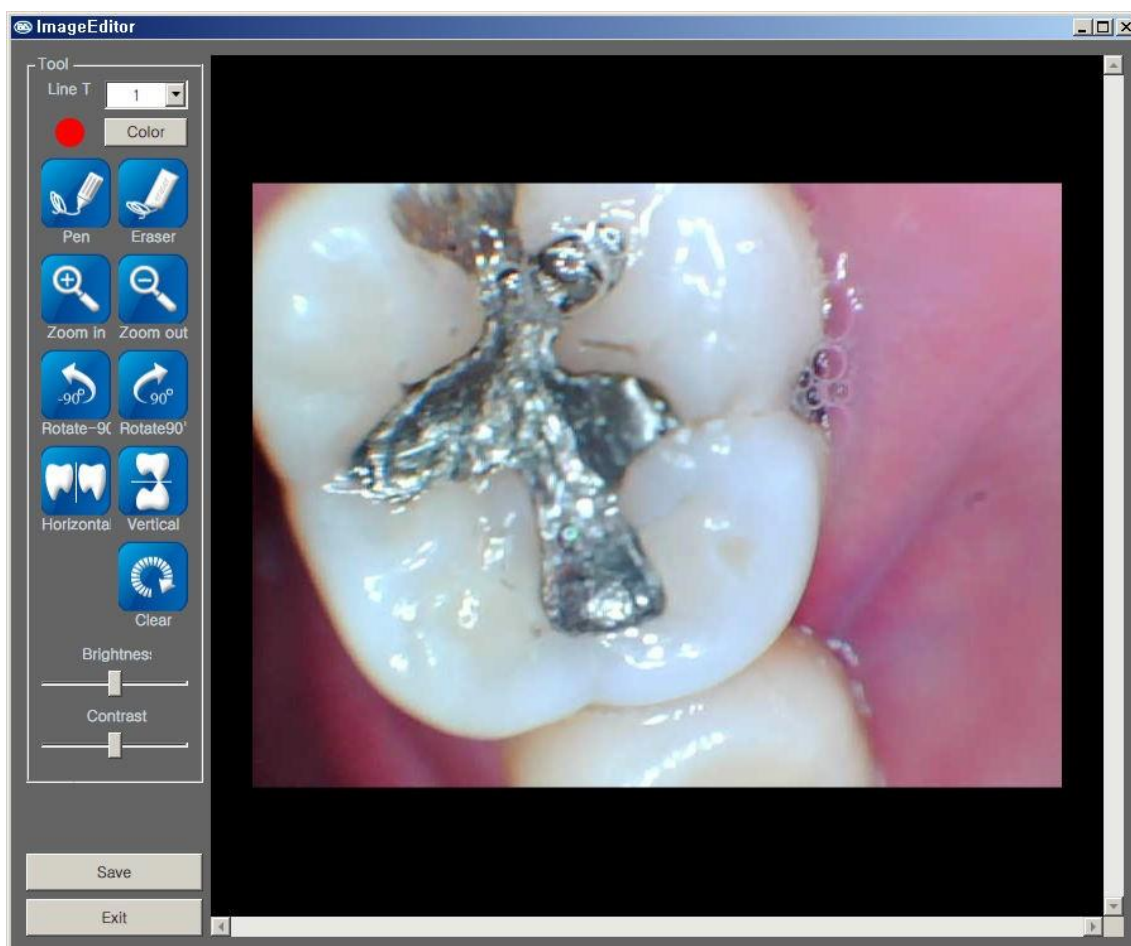

- In questa modalità, è possibile utilizzare penna, gomma, Zoom-in, Zoom-out, ruota e altre funzioni.
- Intensità e contrasto possono essere regolati.

Dr's Viewer 2 Operation Instruction

Dr's Viewer 2 / Image software

- Dopo la modifica, l'immagine può essere salvata.

Dr's Viewer 2 Operation Instruction

Dr's Viewer 2 / Image software

8. Suddivisione

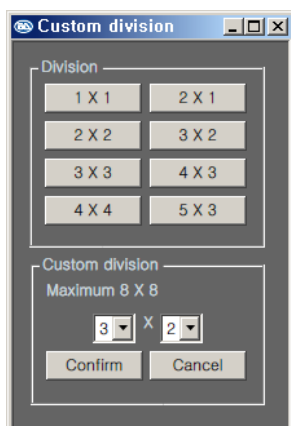

- Divide la schermata principale da 1 x 1 a 8 x 8.

< Esempio di Suddivisione 3 x 3 >

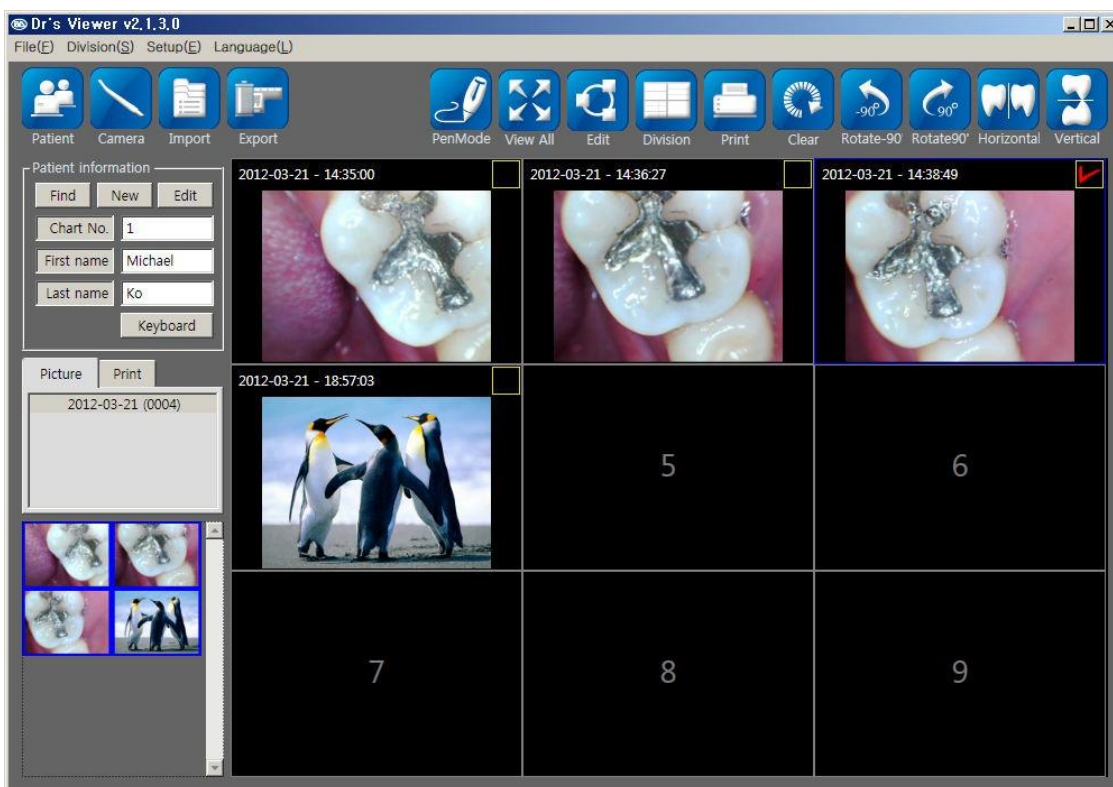

Dr's Viewer 2 Operation Instruction

Dr's Viewer 2 / Image software

9. Stampa

- È possibile stampare l'immagine con descrizione
- Per stampare l'immagine, è necessario spuntare la casella dell'immagine nella schermata principale.
- È possibile stampare massimo 4 immagini insieme.
- Il documento può essere salvato e richiamato per usi futuri.

< Esempio modalità stampa >

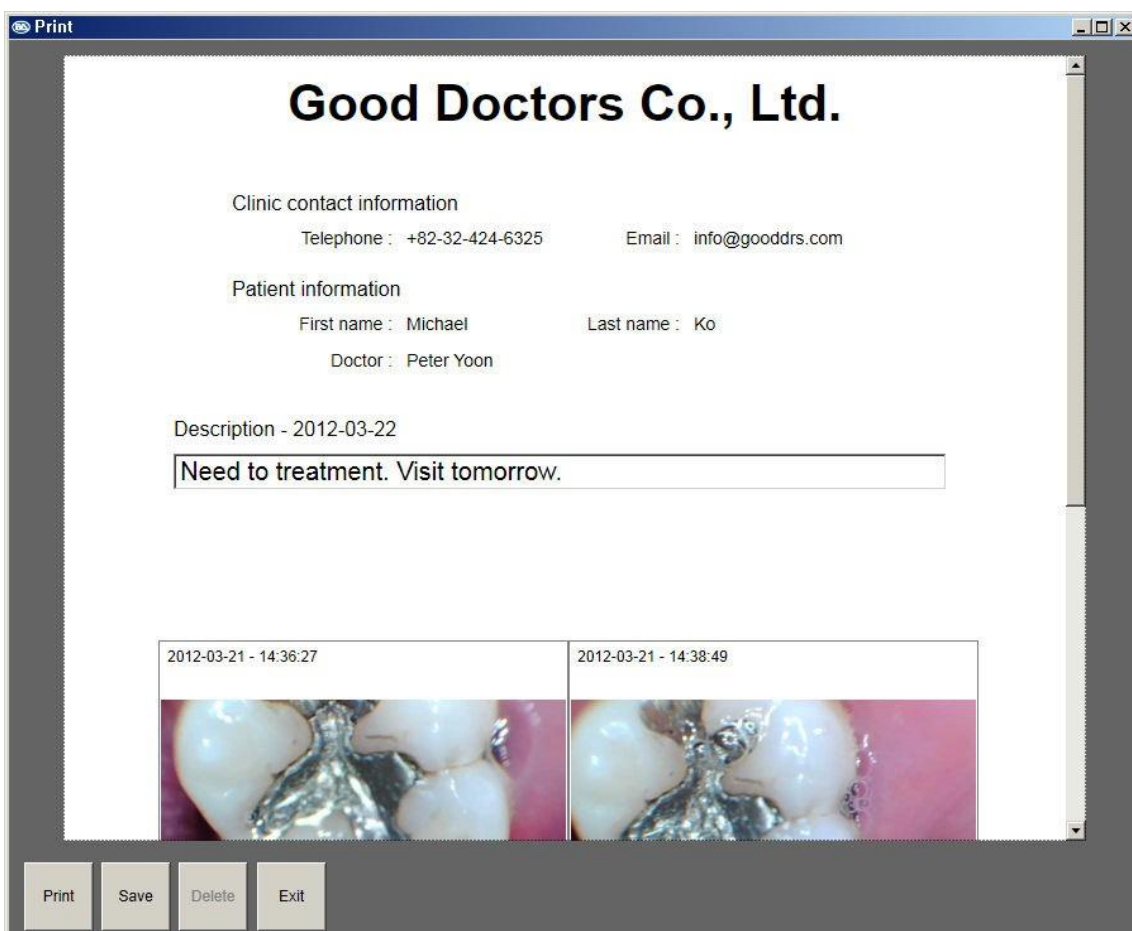

Dr's Viewer 2 Operation Instruction

Dr's Viewer 2 / Image software

- I dati di stampa possono essere controllati nella sezione stampa.

Dr's Viewer 2 Operation Instruction

Dr's Viewer 2 / Image software

10. Altre funzioni

- Pulisci: Rimuove tutte le immagini dalla schermata principale. Le immagini non vengono eliminate.
- Ruota -90': Ruota le immagini selezionate di -90''
- Ruota 90': Ruota le immagini selezionate di 90'
- Orizzontale: Specchiare l'immagine selezionata.
- Verticale: Capovolgere l'immagine selezionata.

Dr's Viewer 2 Operation Instruction

Dr's Viewer 2 / Image software

Capitolo 6. Visualizzare informazioni paziente

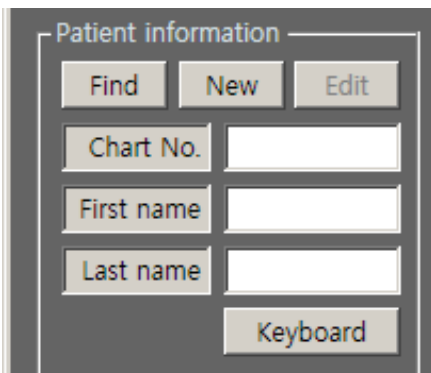

A dialog box titled "Patient information" with three buttons at the top: "Find", "New", and "Edit". Below these are three input fields labeled "Chart No.", "First name", and "Last name". At the bottom right is a "Keyboard" button.

1. Trova

- Il paziente deve essere selezionato prima di utilizzare la modalità telecamera.

1) Troverete i pazienti registrati nell'elenco. Selezionare il paziente con un doppio click, oppure cliccando il tasto "Seleziona".

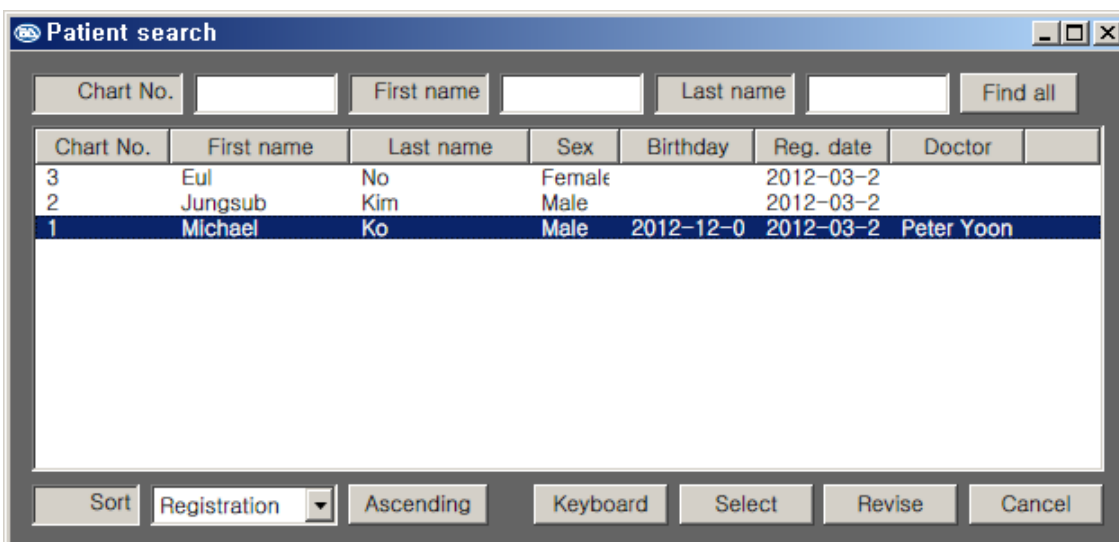

A window titled "Patient search" with search fields for "Chart No.", "First name", and "Last name", and a "Find all" button. Below is a table of patient records.

Chart No.	First name	Last name	Sex	Birthday	Reg. date	Doctor
3	Eul	No	Female		2012-03-2	
2	Jungsub	Kim	Male		2012-03-2	
1	Michael	Ko	Male	2012-12-0	2012-03-2	Peter Yoon

At the bottom of the window are buttons for "Sort", "Registration" (with a dropdown arrow), "Ascending", "Keyboard", "Select", "Revise", and "Cancel".

2) Se sono registrati molti pazienti, è possibile ordinarli per numero di scheda, nome, cognome, ecc.

A control panel with a "Sort" button, a "Registration" dropdown menu, and an "Ascending" button.

Dr's Viewer 2 Operation Instruction

Dr's Viewer 2 / Image software

2. Nuovo

- Registra informazioni paziente
- Ha la stessa funzione dell'icona Paziente

3. Compila

- Modificare o cancellare le informazioni del paziente.

1) È possibile modificare tutte le informazioni del paziente (eccetto il n. di registrazione), o eliminarle.

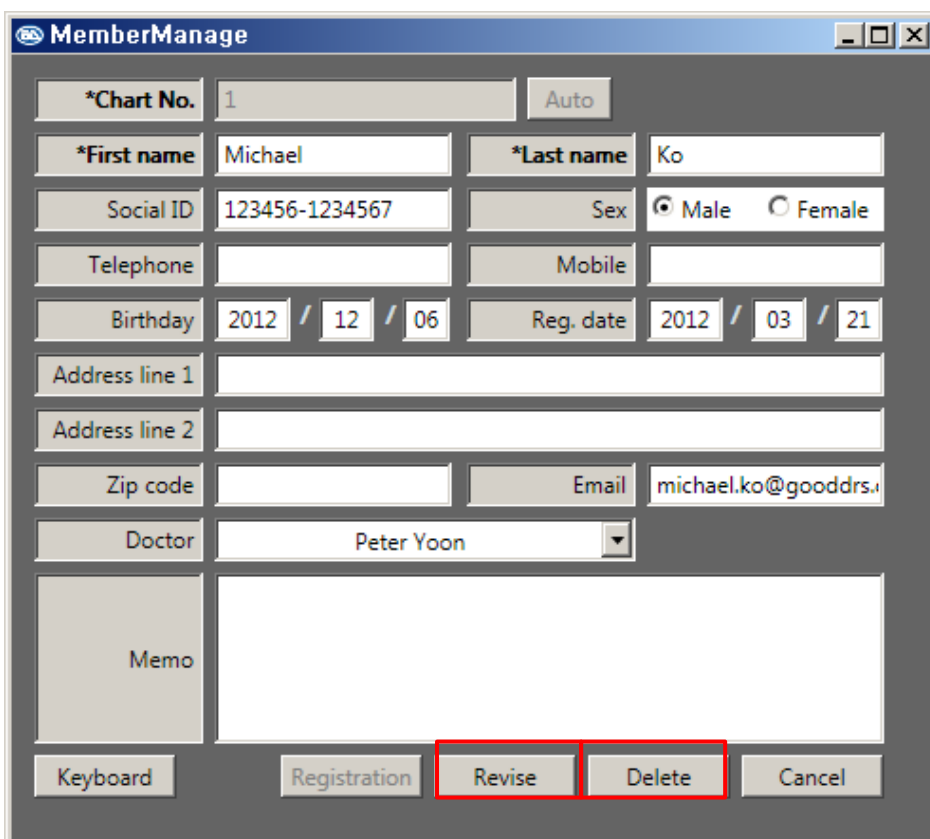

*Chart No.	1	Auto		
*First name	Michael	*Last name	Ko	
Social ID	123456-1234567	Sex	<input checked="" type="radio"/> Male <input type="radio"/> Female	
Telephone		Mobile		
Birthday	2012 / 12 / 06	Reg. date	2012 / 03 / 21	
Address line 1				
Address line 2				
Zip code		Email	michael.ko@gooddrs.	
Doctor	Peter Yoon			
Memo				
Keyboard	Registration	Revise	Delete	Cancel

The 'Revise' and 'Delete' buttons are highlighted with a red border.

4. Tastiera

- Apre la tastiera su schermo di Windows

Dr's Viewer 2 Operation Instruction

Dr's Viewer 2 / Image software

Capitolo 7. Menu di selezione

1. Sezione Immagine

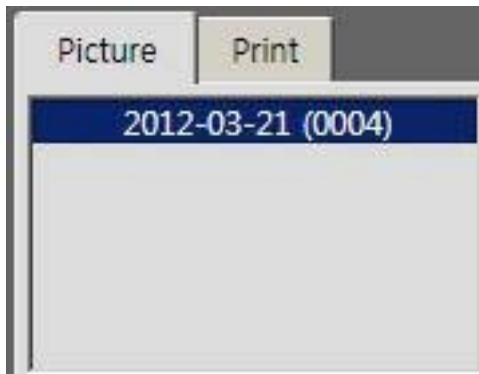

- Mostra il numero associato alla foto del paziente in ordine di data.

2. Sezione stampa

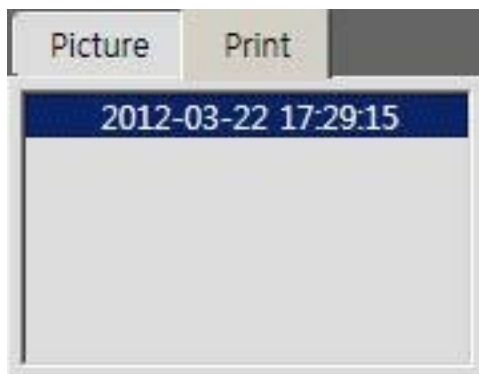

- Mostra l'ora e la data in cui è stato stampato il file.
- Cliccare due volte per mostrare il file stampato.

Dr's Viewer 2 Operation Instruction

Dr's Viewer 2 / Image software

Capitolo 8. Visualizza immagini

- Mostra le immagini salvate in un formato anteprima
- Fare doppio click o trascinare immagine su un riquadro di visualizzazione per vederla nella schermata principale.

- * Immagine senza riquadro: mostrata solo nell'anteprima
- * Riquadro rosso: L'immagine è selezionata e può essere esportata o cancellata
- * Riquadro blu: indica che l'immagine è visualizzata nella schermata principale
- * Riquadro viola: Funzioni riquadro rosso e blu combinate.
- * Quando l'immagine viene cancellata, viene rimossa dalla schermata di visualizzazione.

Capitolo 9. Schermata di visualizzazione

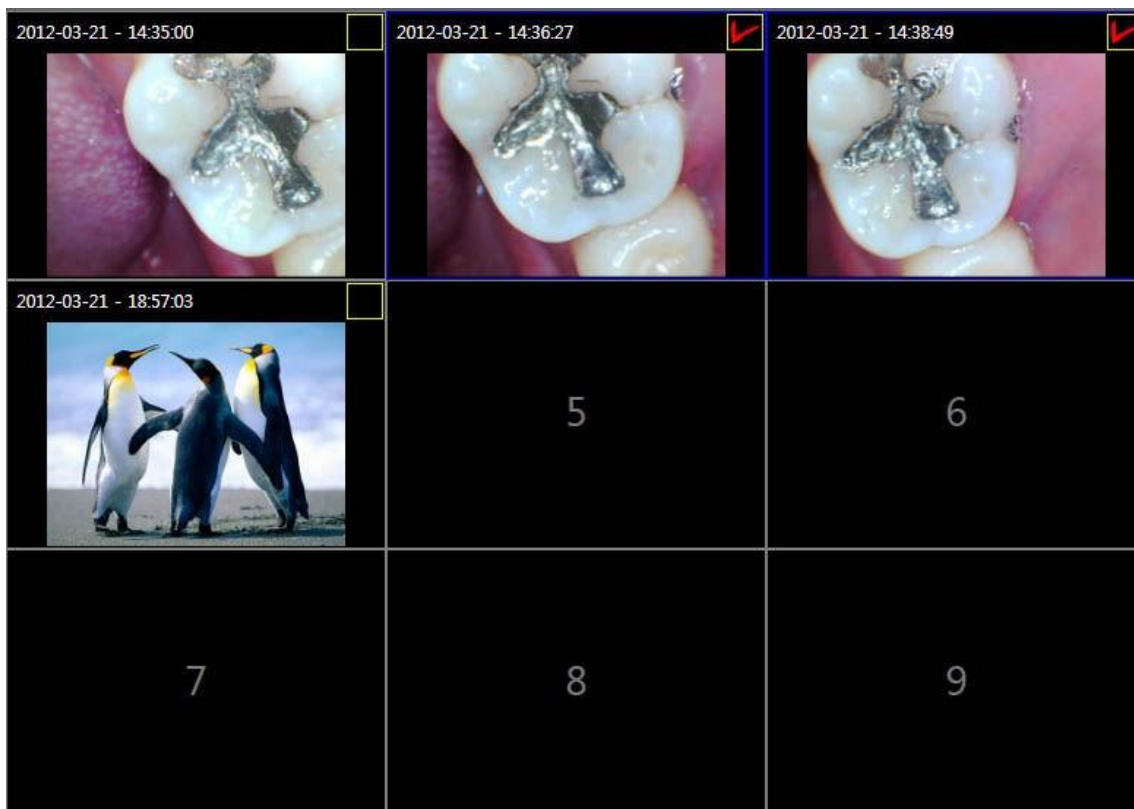

- Mostra le immagini in grande.

Dr's Viewer 2 Operation Instruction

Dr's Viewer 2 / Image software

1. Visualizza tutto

- Fare doppio click sull'immagine nella schermata di visualizzazione. In questo modo, l'immagine verrà visualizzata a schermo intero.
- Il numero in alto a sinistra indicherà il numero di immagini presenti nella schermata di visualizzazione.
- Nella visualizzazione a schermo intero, è possibile utilizzare la modalità penna cambiando il colore e lo spessore del tratto.

2. Altre funzioni

Cliccando con il tasto destro del mouse sull'immagine nella schermata di visualizzazione, si aprirà un menù a tendina con le seguenti funzioni:

- 1) Visualizza dati/modifica: passa alla modalità Compila
- 2) Visione complete: visualizza a schermo intero
- 3) Pulisci l'immagine selezionata: Rimuove le immagini selezionate dalla schermata di visualizzazione. Le immagini non verranno eliminate.
- 4) Pulisci tutto: Rimuove tutte le immagini dalla schermata di visualizzazione. Le immagini non verranno eliminate.
- 5) Modo Penna: Passare alla modalità penna
- 6) Sp Linea: Regola lo spessore del tratto.
- 7) Colore: Regola il colore del tratto
- 8) Pulisci disegno selezionato: rimuove il tratto penna dalle immagini selezionate dalla schermata di visualizzazione.
- 9) Pulisci tutti i disegni: rimuove il tratto penna da tutte le immagini della schermata di visualizzazione
- 10) Ruota 90': Ruota le immagini selezionate di 90'
- 11) Ruota -90': Ruota le immagini selezionate di -90''
- 12) Orizzontale: Specchiare l'immagine selezionata.
- 13) Verticale: Capovolgere l'immagine selezionata.

Dr's Viewer 2 Operation Instruction

Dr's Viewer 2 / Image software

Capitolo 10. Salvataggio dati

- Per memorizzare I dati dei pazienti, si consiglia di effettuare regolarmente un backup.

1. Seleziona Impostazioni(E) -> Salvataggio dati(B).

2. Scegli il percorso in cui salvare i dati ed inserisci una breve nota in “note rapide”. Dopo di ciò, cliccare su “Salvataggio dati”.

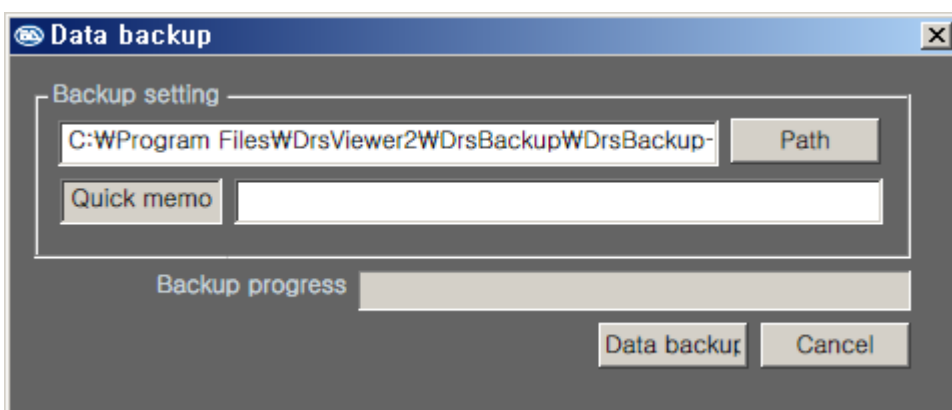

3. Se compare il seguente pop-up, il procedimento è andato a buon fine.

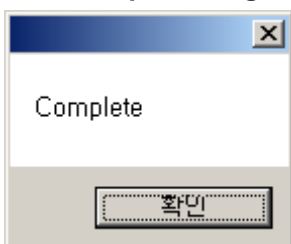

- I dati salvati saranno presenti in una cartella come questa:

Dr's Viewer 2 Operation Instruction

Dr's Viewer 2 / Image software

Capitolo 11. Importare backup

1. Seleziona Impostazioni(E) -> Ripristino dati(L) come mostrato in figura.

2. Cerca la cartella dove è salvato il backup e seleziona "backup.drb", quindi cliccare su "Apply"

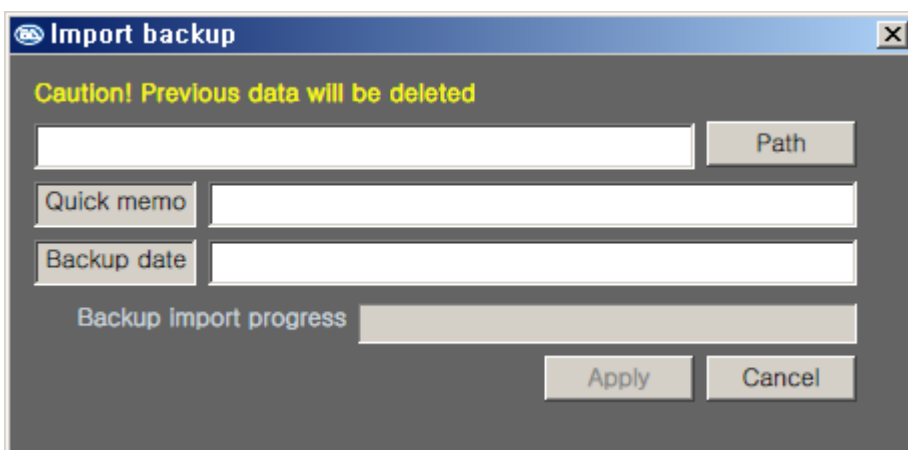

- Il file "backup.drb" si presenterà come segue:

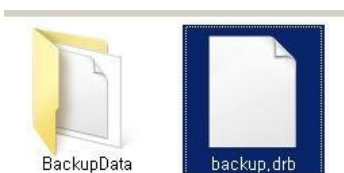

3. Se compare il seguente pop-up, il procedimento è andato a buon fine.

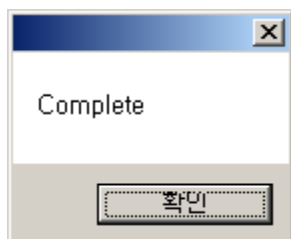

Dr's Viewer 2 Operation Instruction

Dr's Viewer 2 / Image software

USER MANUAL
Dr's Viewer 2 ®

*IMAGES AND VIDEOS ACQUISITION
AND VIEWING SOFTWARE*

Dr's Viewer 2 Operation Instruction

Dr's Viewer 2 / Image software

Dr's Viewer 2 Operation Instruction

Dr's Viewer 2 / Image software

Contents

<u>Chapter 1. Before you begin your program</u>	<u>(04)</u>
<u>Chapter 2. Installation</u>	<u>(05)</u>
<u>Chapter 3. Overview</u>	<u>(08)</u>
<u>Chapter 4. Setting</u>	<u>(10)</u>
<u>Chapter 5. Icon view</u>	<u>(11)</u>
<u>Chapter 6. Patient information view</u>	<u>(20)</u>
<u>Chapter 7. Tap view</u>	<u>(22)</u>
<u>Chapter 8. Image view</u>	<u>(23)</u>
<u>Chapter 9. Main view</u>	<u>(23)</u>
<u>Chapter 10. Data backup</u>	<u>(26)</u>
<u>Chapter 11. Import backup</u>	<u>(27)</u>

Dr's Viewer 2 Operation Instruction

Dr's Viewer 2 / Image software

Chapter 1. Before you begin your program

1. System requirement

OS	Windows XP (32 bit) (SP2~) Windows Vista (32 / 64 bit) Windows 7 (32 / 64 bit) - Operation on Mac OS cannot be supported. - Operation on tablet PC cannot be supported.
CPU	2.0 Ghz CPU
RAM	1 GB
Display	1024 x 768 or greater
HDD	10 GB free space
USB	USB 2.0 or more

Dr's Viewer 2 Operation Instruction

Dr's Viewer 2 / Image software

Chapter 2. Installation

1. Put the USB drive and click “Dr’s Viewer setup”

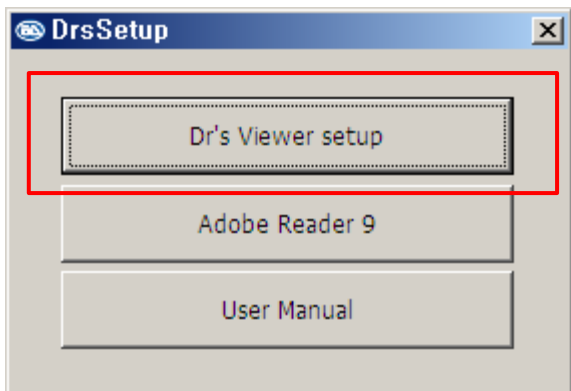

2. If .NetFrameWork 3.0 or more is not installed, below message is shown and the installation of .NetFrameWork 3.0 will start. If the program is already installed, the message will not be shown. When .NetFramework 3.0 installation is complete, repeat step 1.

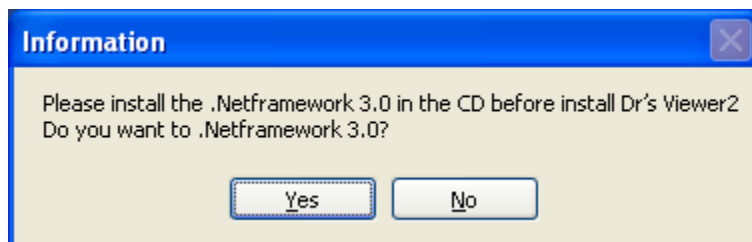

3. Click “Next”

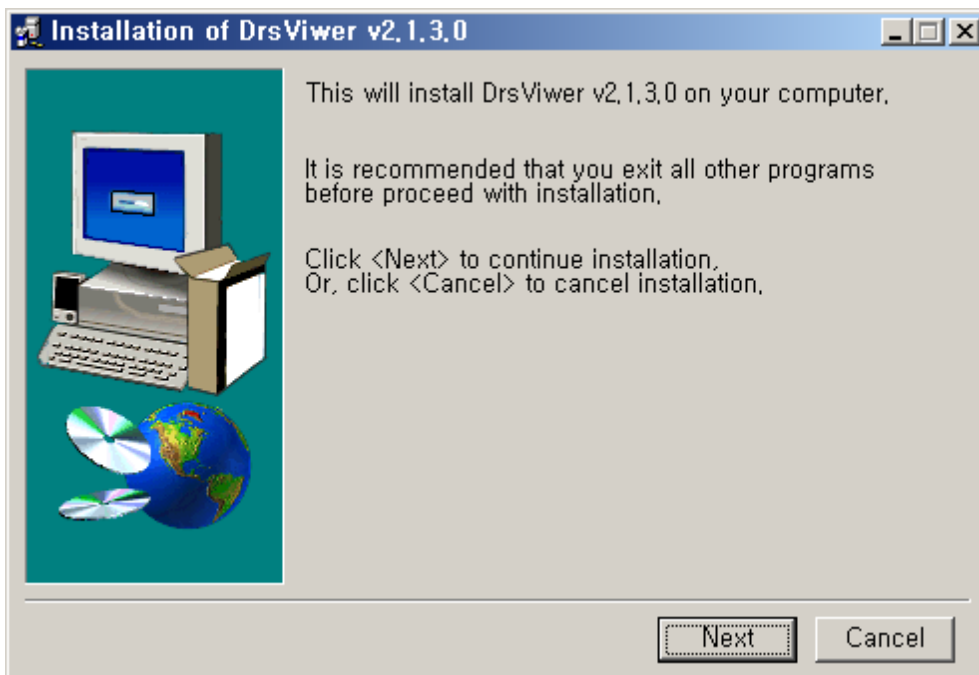

Dr's Viewer 2 Operation Instruction

Dr's Viewer 2 / Image software

4. Click "I Agree" and "Next"

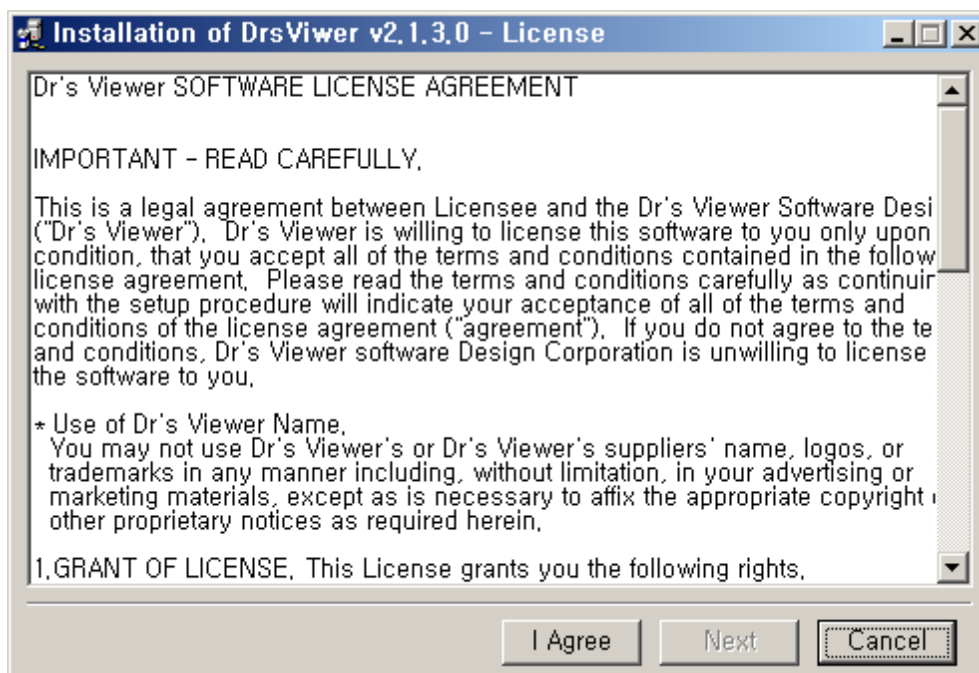

5. Select folder and click "Install"

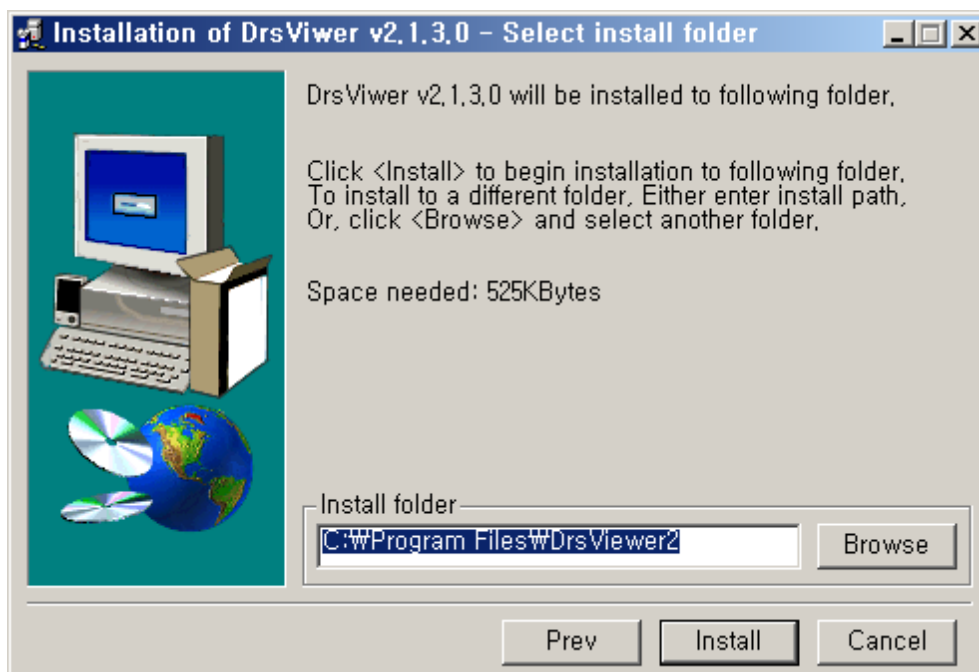

6. The software is installed well. Click "Ok"

Dr's Viewer 2 Operation Instruction

Dr's Viewer 2 / Image software

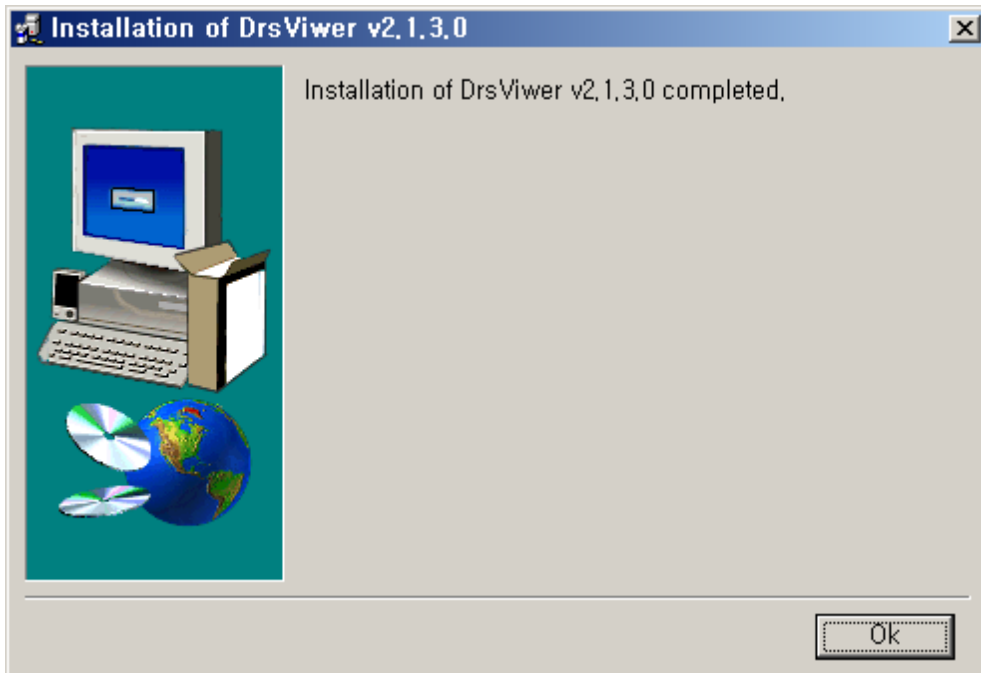

7. After completing steps 1~7, you can find the shortcut on the desktop.

Dr's Viewer 2 Operation Instruction

Dr's Viewer 2 / Image software

Chapter 3. Overview

After completing the installation, you can run the software. Then you can see the window below.

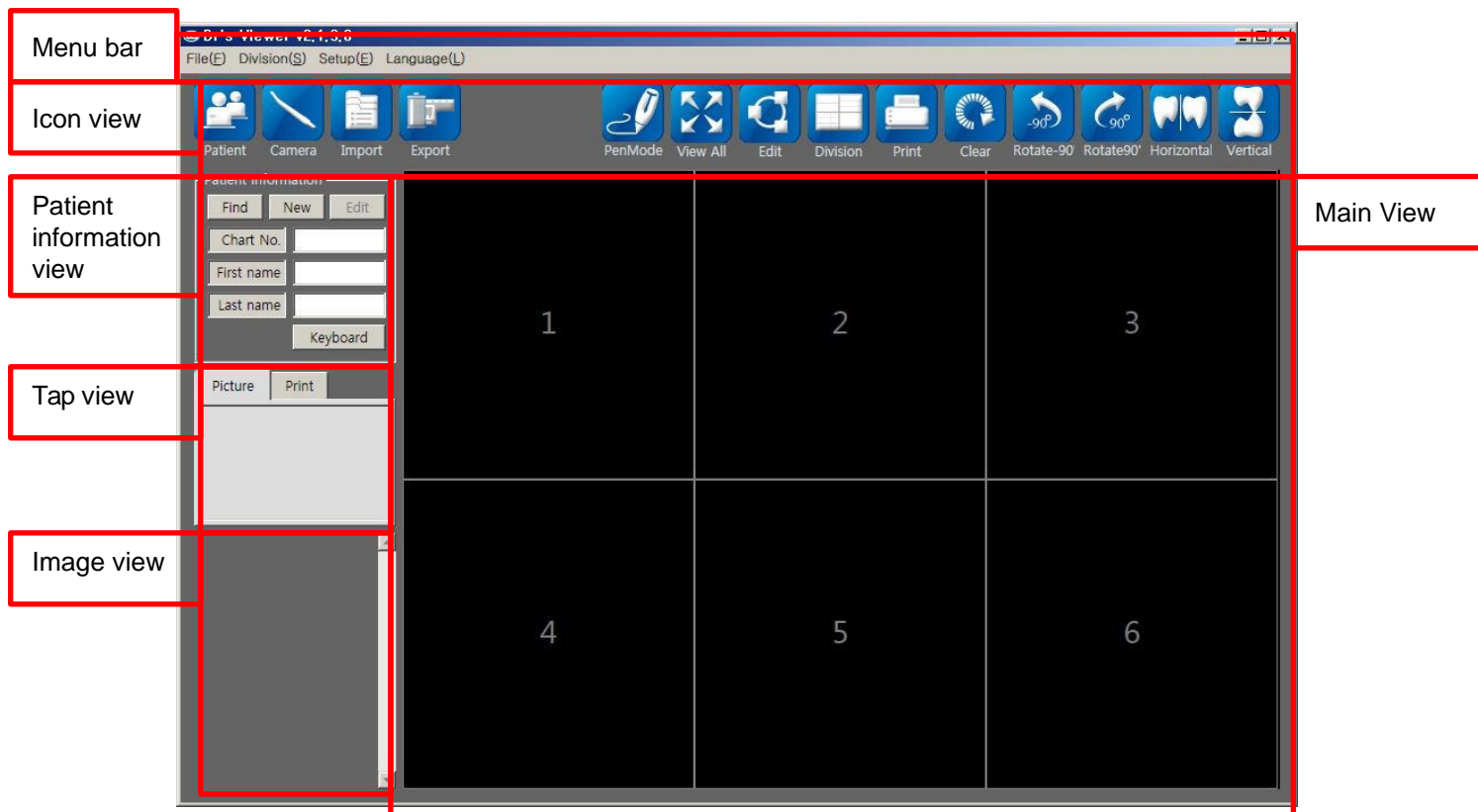

1. Menu bar

- File(F): Import, Export, Print, Exit
- Division(S): Can adjust image number of main view
- Setup(E): Clinic/DDS setup, Data backup, Import backup
- Language(L): Can select language

2. Icon view

- Patient: Patient registration
- Camera: Go to camera mode
- Import: Image import
- Export: Image export
- Pen Mode<->Normal: Use pen and return to normal.
- View all: See main view image for full screen
- Edit: Image edit
- Division: Dividing main view image

Dr's Viewer 2 Operation Instruction

Dr's Viewer 2 / Image software

- Print: Print the description file with image.
- Clear: Clear all image on the main view
- Rotate -90': Rotate the checked image for -90''
- Rotate 90': Rotate the checked image for 90'
- Horizontal: Reverse the checked image like mirror view.
- Vertical: Reverse the checked image upside and down.

3. Patient information view

- Find: Find registered patient
- New: Patient registration
- Edit: Modify patient data
- Keyboard: Use visual keyboard from Windows

4. Tap view

- Picture: Show date and image number saved.
- Print: Show printed data with date

5. Image view

- Show saved images

6. Main view

- Show selected images.

Dr's Viewer 2 Operation Instruction

Dr's Viewer 2 / Image software

Chapter 4. Setting

1. Select language

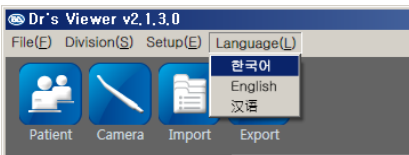

- Click Language button and select your language.

2. Clinic registration

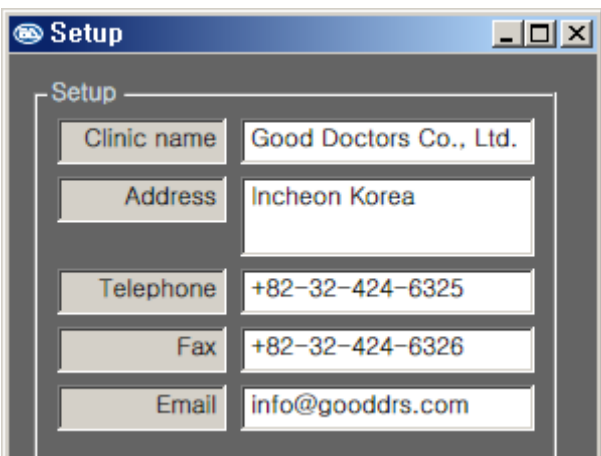

- Write your clinic name and other information

3. Doctor registration

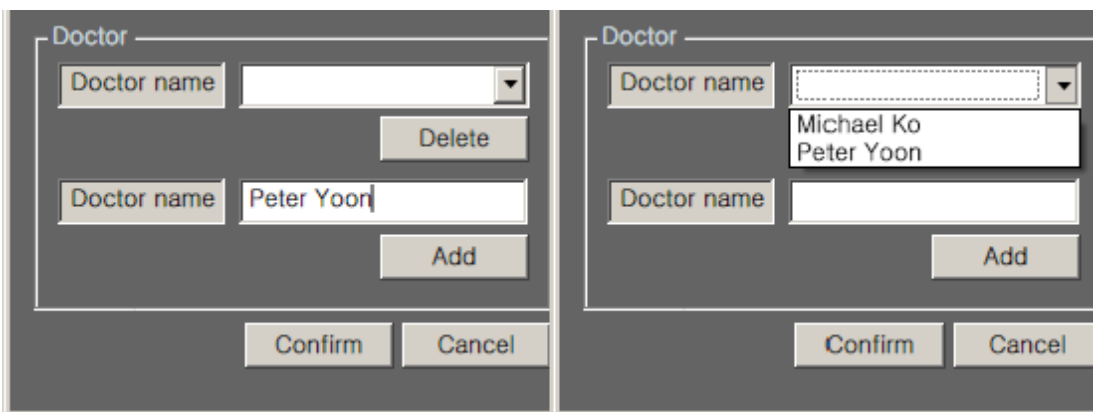

- Write the doctor's name and click "Add" button. After that, you will find the doctor's name on the list.

Dr's Viewer 2 Operation Instruction

Dr's Viewer 2 / Image software

Chapter 5. Icon view

1. Patient

- Insert patient information

1) You can put Chart No. you want. If it is useable, you will see the sign "Available" in blue. If the number is not available, you will see the sign "Chart number overlapping".

* You can click "Auto" button to assign the chart number automatically.

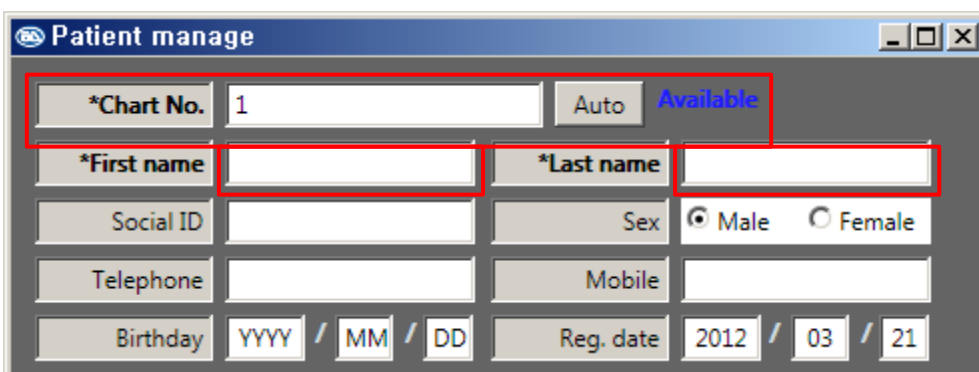
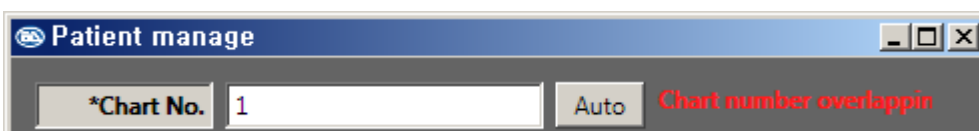
A screenshot of the "Patient manage" window. The window has a blue title bar with the text "Patient manage" and standard window controls. The main area contains several input fields and buttons. The "*Chart No." field contains the number "1". To its right is an "Auto" button and the word "Available" in blue text. Below this are fields for "*First name" and "*Last name", both of which are empty. Further down are fields for "Social ID", "Sex" (with radio buttons for "Male" and "Female"), "Telephone", "Mobile", "Birthday" (with sub-fields for "YYYY", "MM", and "DD"), and "Reg. date" (with sub-fields for "2012", "03", and "21").A second screenshot of the "Patient manage" window, showing the same fields as the first screenshot. However, the "Auto" button is now disabled, and the text "Chart number overlapping" is displayed in red next to it, indicating that the chart number "1" is not available.

2) Write First name, Last name and etc. on the list.

* To save patients information, Chart number, first name and Last name should be written.

2. Camera

- To run camera function, click Camera icon.

1) When the live image is shown you can capture the image by using the camera, keyboard or mouse

- Camera: Capture button
- Keyboard: Space key
- Mouse: Click "Capture" button

Dr's Viewer 2 Operation Instruction

Dr's Viewer 2 / Image software

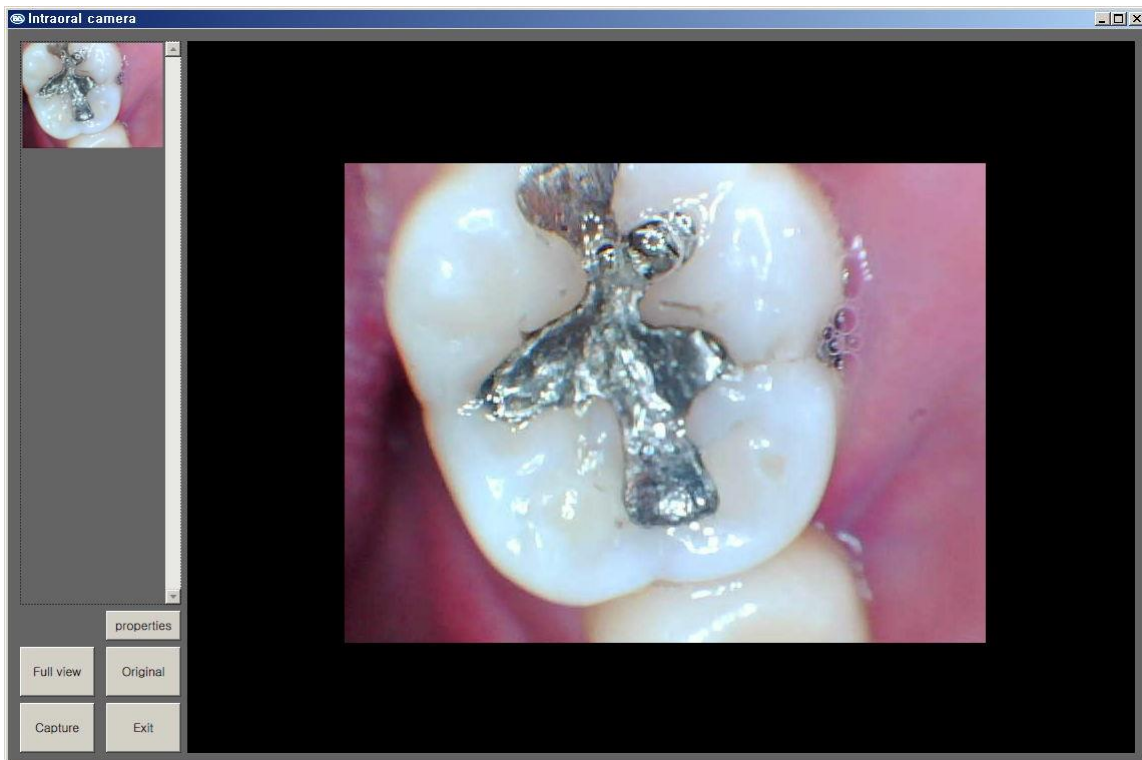

2) Button function

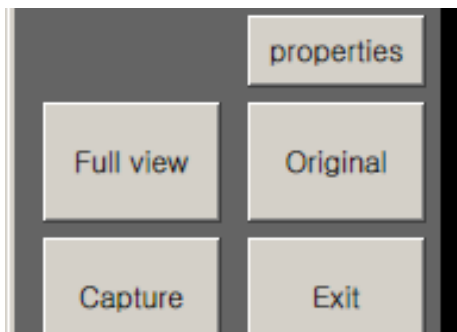

Properties: Can adjust brightness, and other contrast of live view.

Full view: Live image is shown by full size.

Original: Live image is shown by original size

Capture: Capture the live image by mouse

Exit: Exit the camera function

3. Import

- User can get image data.

Dr's Viewer 2 Operation Instruction

Dr's Viewer 2 / Image software

4. Export

- User can export patient image.

* To export patient images, you should check the image below.

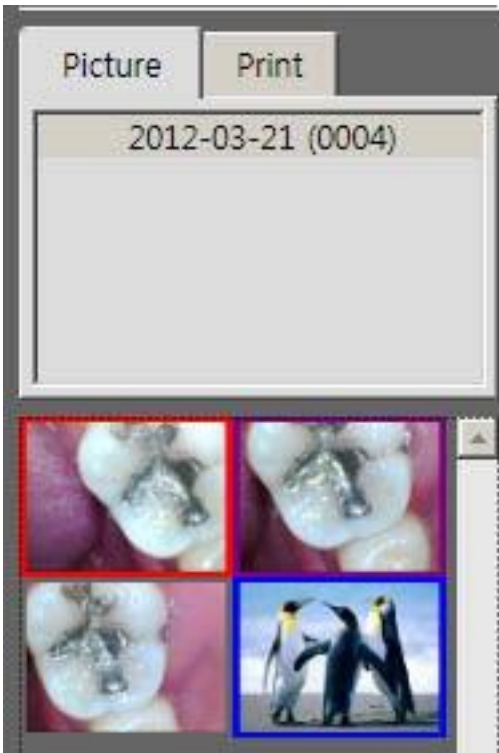

Red colour square check
- Check for export, delete.

Blue colour square check
- It means the image is shown on the main view.

Purple colour square check
- Combined Red and Blue colour square check function.

Dr's Viewer 2 Operation Instruction

Dr's Viewer 2 / Image software

5. Pen mode

- If you want to write on the main image view, click the pen mode. Then, the icon turns to normal icon, and you can use the pen on the main view.
- Written pen marks on the main view image are not saved.

< Pen mode example >

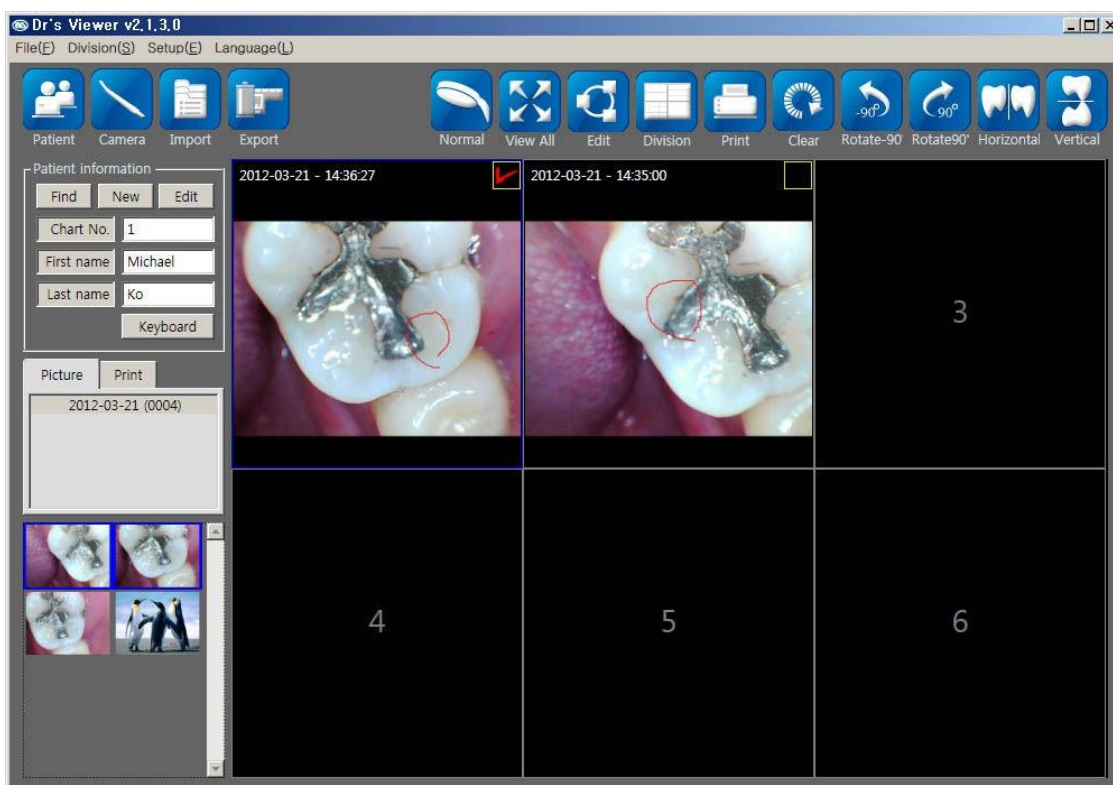

Dr's Viewer 2 Operation Instruction

Dr's Viewer 2 / Image software

6 . View All

- Make main view screen to full size.

< View All example >

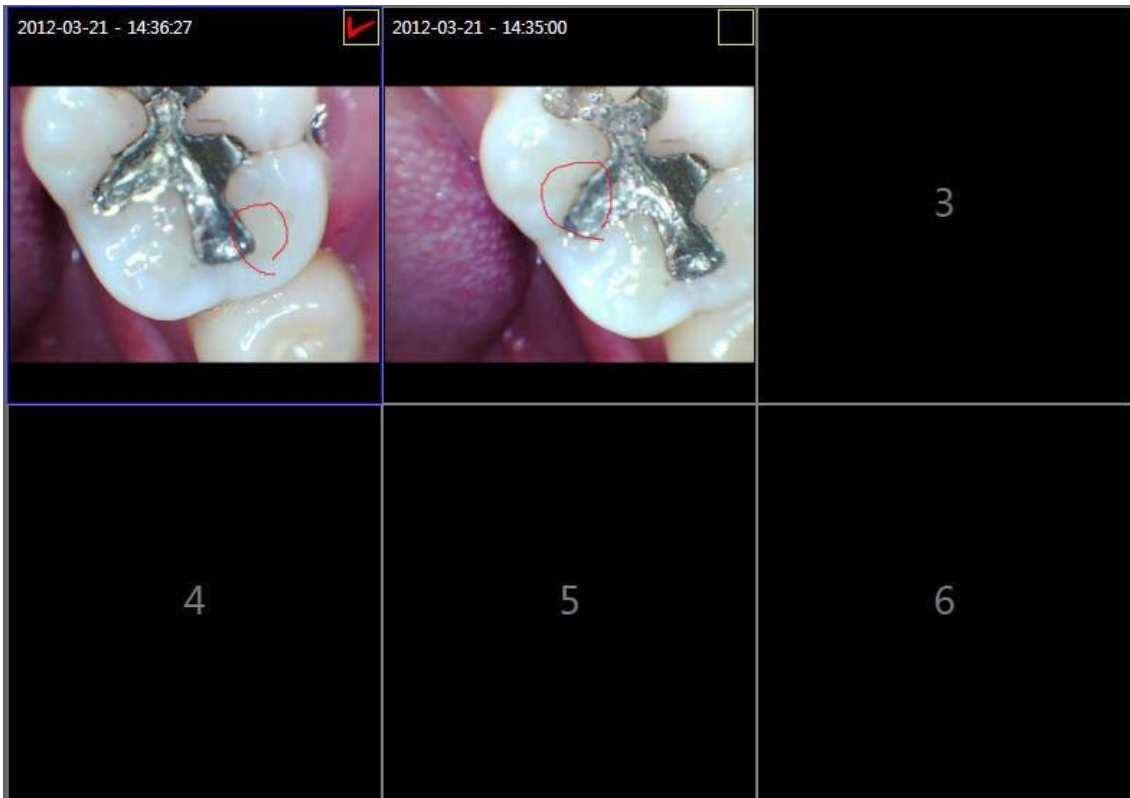

Dr's Viewer 2 Operation Instruction

Dr's Viewer 2 / Image software

7. Edit

- Can use pen and save the image
- To use Edit mode, the image should be checked

< Edit mode example >

- Can use Pen, Eraser, Zoom-in, Zoom-out, Rotate, and etc. functions.
- Brightness and contrast can be adjusted.
- After modifying it, the image can be saved.

Dr's Viewer 2 Operation Instruction

Dr's Viewer 2 / Image software

8. Division

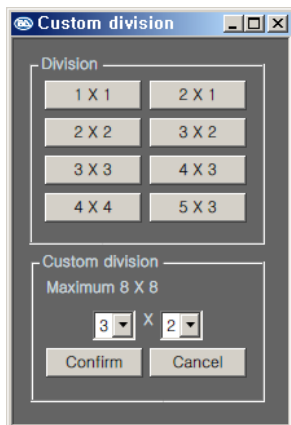

- Can divide main view from 1 x 1 to 8 x 8.

< Example dividing 3 x 3 >

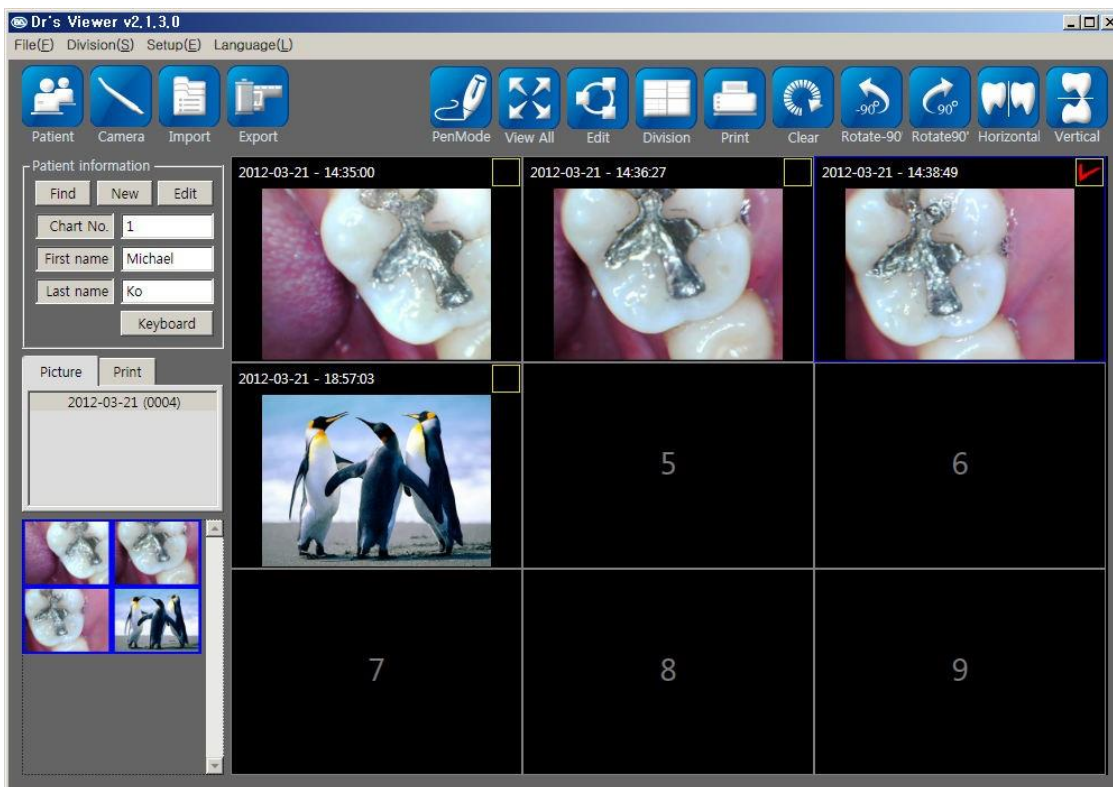

Dr's Viewer 2 Operation Instruction

Dr's Viewer 2 / Image software

9. Print

- Can print out images with description
- To print an image, the image should be checked on main view.
- Maximum 4 images can be printed at one time.
- The printing paper can be saved and called back in future.

< Example print mode >

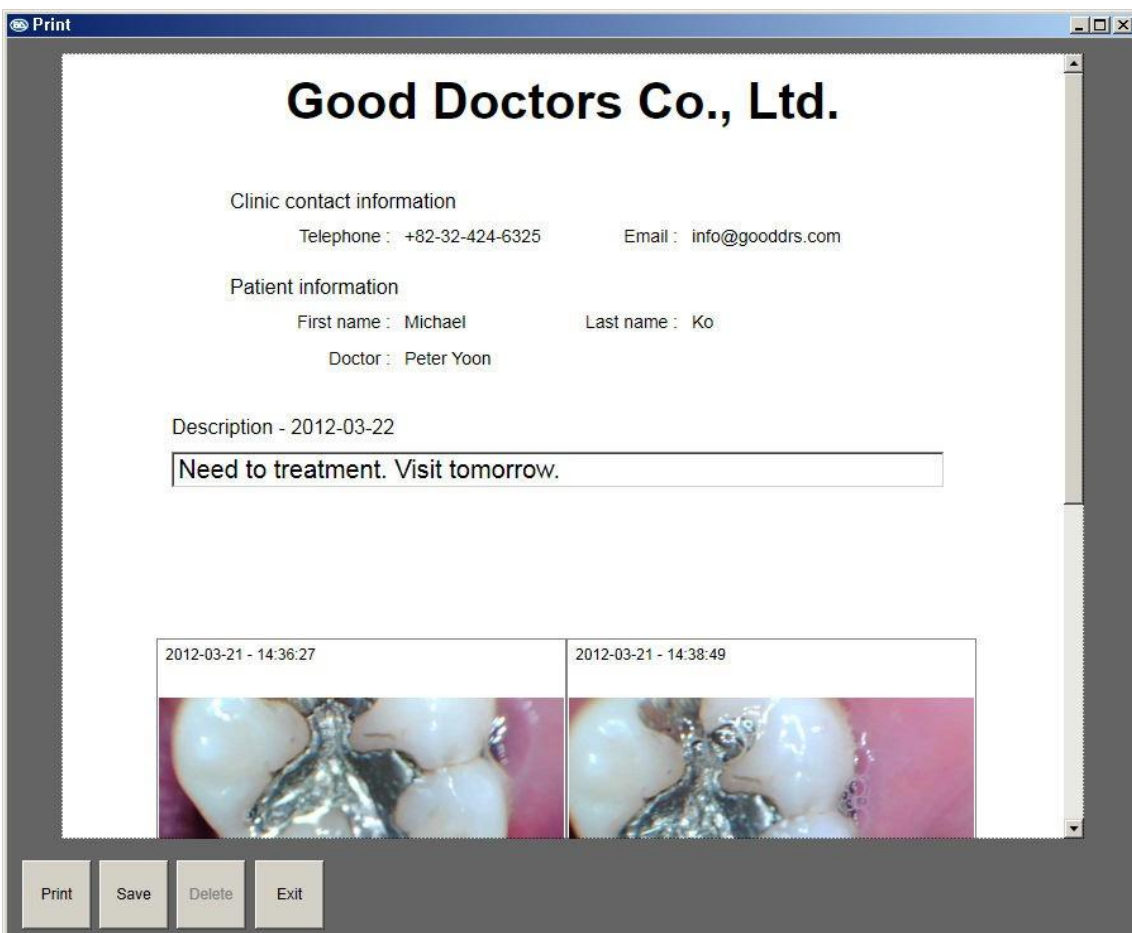

- The saved printed data can be checked at Print tap.

Dr's Viewer 2 Operation Instruction

Dr's Viewer 2 / Image software

10. Other functions

- Clear: Make clear all of image on the main view. The image data is not deleted.
- Rotate -90°: Rotate the checked image for -90°
- Rotate 90°: Rotate the checked image for 90°
- Horizontal: Reverse the checked image like mirror view.
- Vertical: Reverse the checked image upside and down.

Dr's Viewer 2 Operation Instruction

Dr's Viewer 2 / Image software

Chapter 6. Patient information view

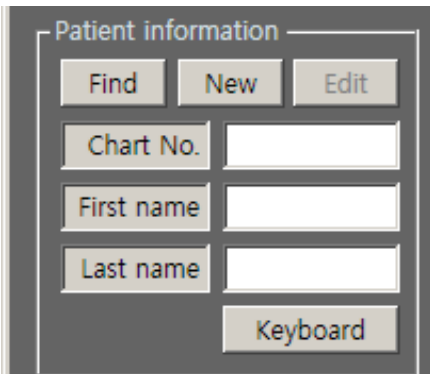

A dialog box titled "Patient information" with three buttons at the top: "Find", "New", and "Edit". Below these are three input fields labeled "Chart No.", "First name", and "Last name". At the bottom right is a "Keyboard" button.

1. Find

- The patient should be checked before using camera mode.

1) You can find the saved patient on the list. Select the patient and double click or click "Select" button.

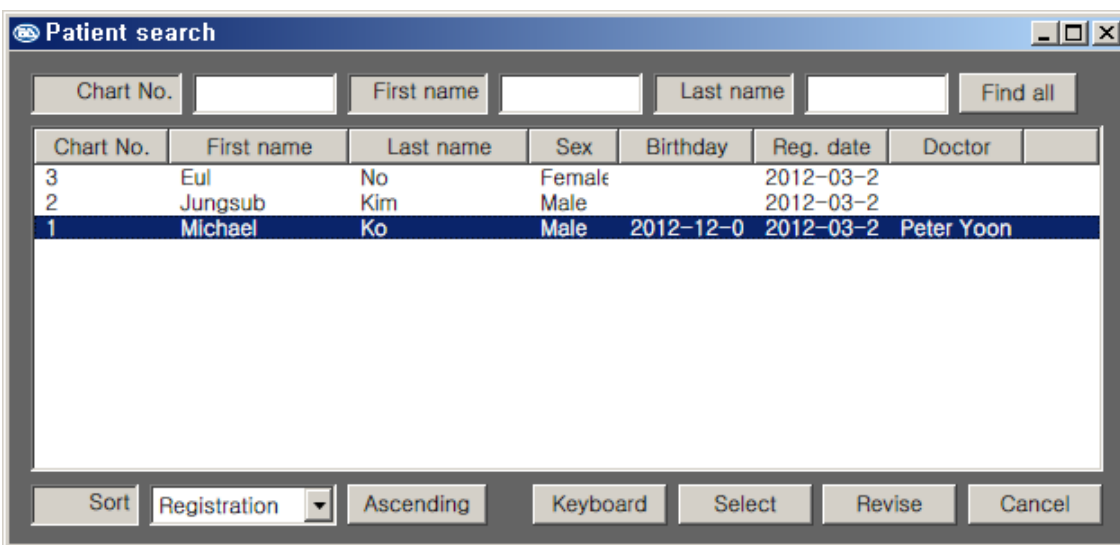

A window titled "Patient search" with search input fields for "Chart No.", "First name", and "Last name", and a "Find all" button. Below is a table with columns: Chart No., First name, Last name, Sex, Birthday, Reg. date, and Doctor. The table contains three rows, with the first row highlighted. At the bottom are buttons for "Sort", "Registration" (dropdown), "Ascending", "Keyboard", "Select", "Revise", and "Cancel".

Chart No.	First name	Last name	Sex	Birthday	Reg. date	Doctor
3	Eul	No	Female		2012-03-2	
2	Jungsub	Kim	Male		2012-03-2	
1	Michael	Ko	Male	2012-12-0	2012-03-2	Peter Yoon

2) If there are many patients, you can sort them by Chart number, First name, Last name or etc.

A control panel with a "Sort" button, a dropdown menu showing "Registration", and an "Ascending" button.

Dr's Viewer 2 Operation Instruction

Dr's Viewer 2 / Image software

2. New

- Register patient information
- It has the same function as patient icon

3. Edit

- Edit or delete patient information.

1) You can revise all patient information but chart number, or you can delete patient information.

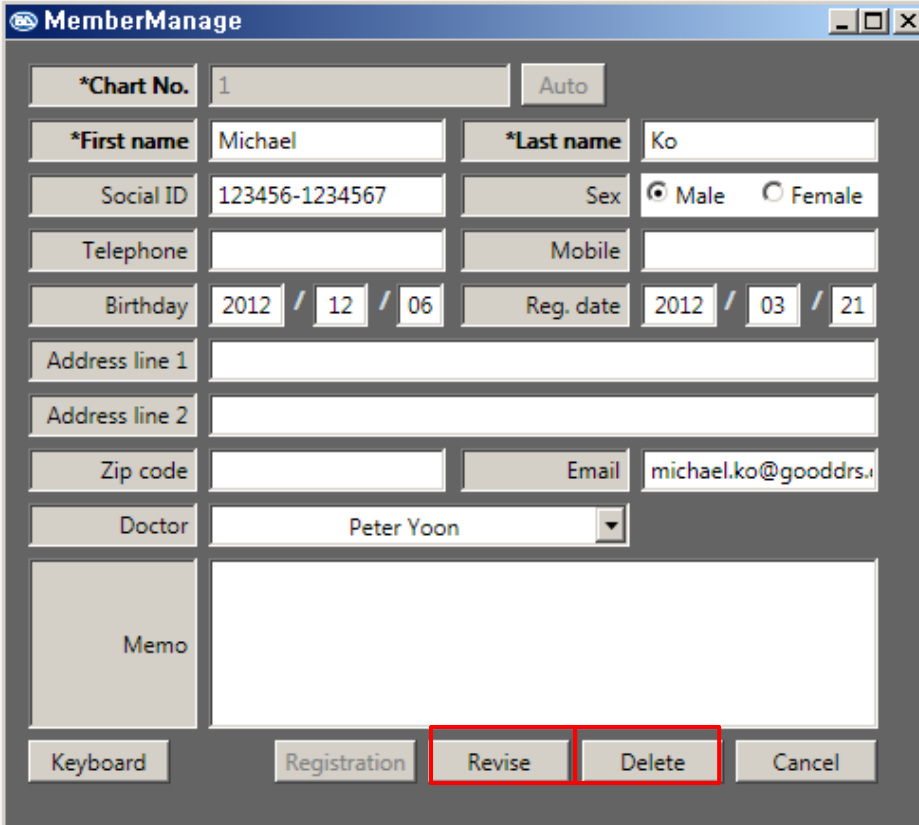

*Chart No.	1	Auto	
*First name	Michael	*Last name	Ko
Social ID	123456-1234567	Sex	<input checked="" type="radio"/> Male <input type="radio"/> Female
Telephone		Mobile	
Birthday	2012 / 12 / 06	Reg. date	2012 / 03 / 21
Address line 1			
Address line 2			
Zip code		Email	michael.ko@gooddrs.
Doctor	Peter Yoon		
Memo			

At the bottom of the window, there are five buttons: "Keyboard", "Registration", "Revise", "Delete", and "Cancel". The "Revise" and "Delete" buttons are highlighted with a red border.

4. Keyboard

- It opens visual keyboard from Windows

Dr's Viewer 2 Operation Instruction

Dr's Viewer 2 / Image software

Chapter 7. Tap view

1. Picture tap

- It shows the number of patient image by date.

2. Print tap

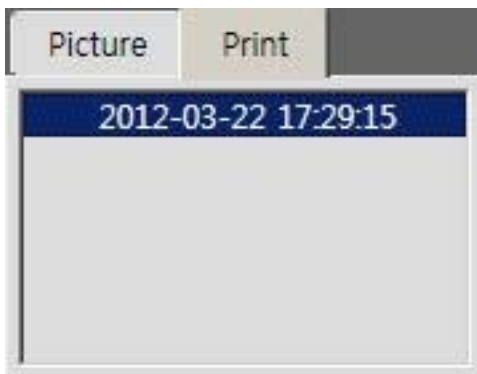

- It shows printed file with its date and time

- Double click shows the printed file.

Dr's Viewer 2 Operation Instruction

Dr's Viewer 2 / Image software

Chapter 8. Image view

- It shows saved image by small size
- Double click or drag an image to main view to see it bigger in the main view
- * No colour square: Just shown in image view
- * Red colour square: the image is selected and can be deleted or exported
- * Blue colour square: shown in image view.
- * Purple colour square: Combined red and blue colour square function.
- * When the image is deleted, the square on the main view is cleared.

Chapter 9. Main view

- It shows bigger images

Dr's Viewer 2 Operation Instruction

Dr's Viewer 2 / Image software

1. Full view

- Double click the image on the main view. Then the image is shown in full screen.
- Number in tap identifies the number of images on the main view
- At full view, can use pen mode and can change its colour and thickness.

2. Other functions

- Click with the right mouse button on the image in main view to visualize more functions:
 - 1) View detail / Revise: Go to Edit mode
 - 2) Full view
 - 3) Clear checked image: Clear checked image of main view. The image data is not deleted.
 - 4) Clear all: Removes all images on the main view. The image is not deleted.
 - 5) Pen Mode: Go to pen mode
 - 6) Line T: Adjust pen thickness.
 - 7) Colour: Adjust pen colour
 - 8) Clear pen checked: Erase pen marks from checked image on the main view
 - 9) Clear pen all: Erase pen marks on all images on the main view
 - 10) Rotate 90': Rotate the checked image for 90'

Dr's Viewer 2 Operation Instruction

Dr's Viewer 2 / Image software

- 11) Rotate -90': Rotate the checked image for -90'
- 12) Horizontal: Reverse the checked image like mirror view.
- 13) Vertical: Reverse the checked image upside and down.

Dr's Viewer 2 Operation Instruction

Dr's Viewer 2 / Image software

Chapter 10. Data backup

- To save patients data, regular data backup is recommended.

1. Select Setup(E) -> Data backup(B) as follow.

2. Choose path to save the backup data and write a memo. Then, click "Data backup" button.

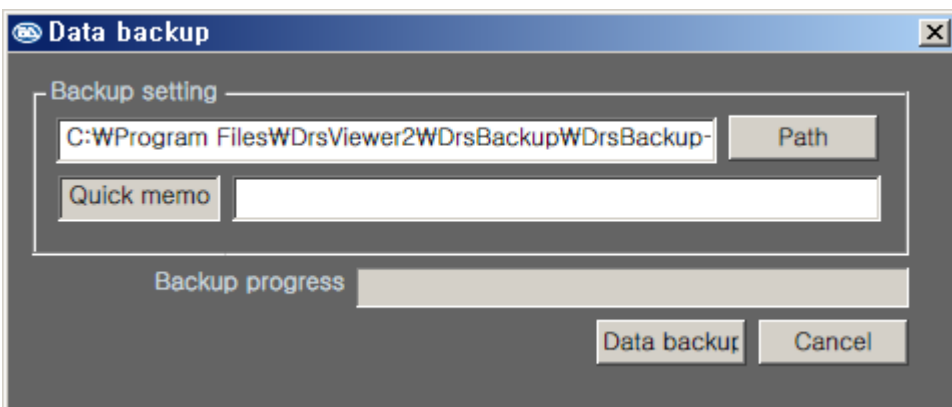

3. If you see the below window, the process is done well.

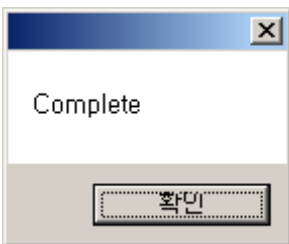

- You can check the backup data as follows:

Dr's Viewer 2 Operation Instruction

Dr's Viewer 2 / Image software

Chapter 11. Import backup

1. Select Setup(E) -> Import backup(L) as follows.

2. Find the backup data folder and select "backup.drb". Then, click "Apply" button

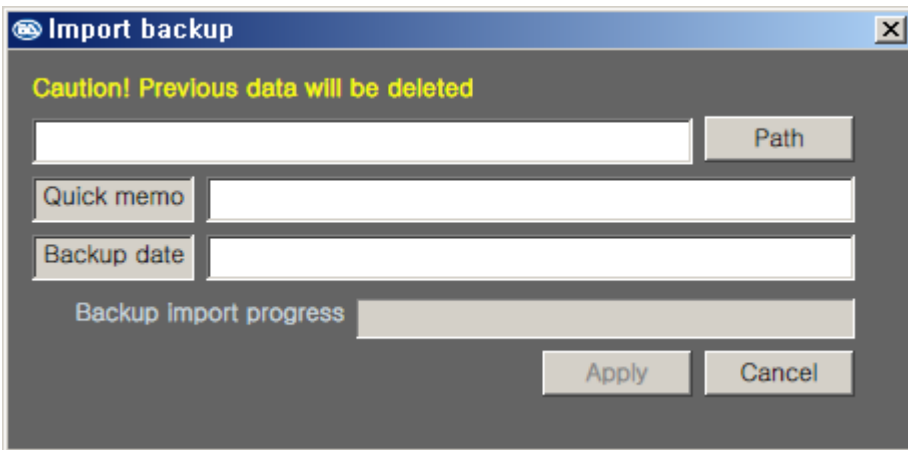

- Check the "backup.drb" file.

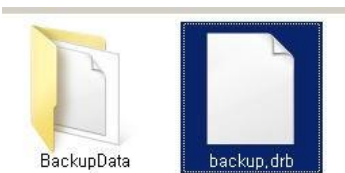

3. If you see the below window, the process is done well.

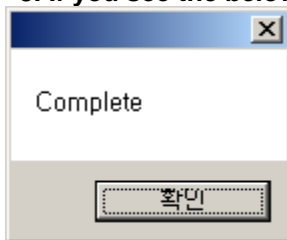

Dr's Viewer 2 Operation Instruction

Dr's Viewer 2 / Image software

MANUEL D'UTILISATION
Dr's Viewer 2 ®

*LOGICIEL D'ACQUISITION
ET AFFICHAGE D'IMAGES ET DE VIDÉOS*

Dr's Viewer 2 – Manuel d'utilisation

Dr's Viewer 2 / Image logiciel

Table des matières

Chapitre 1. Avant d'installer le programme	(04)
Chapitre 2. Installation	(05)
Chapitre 3. Écran d'accueil	(08)
Chapitre 4. Paramètres	(10)
Chapitre 5. Icônes	(11)
Chapitre 6. Voir les informations des patients	(20)
Chapitre 7. Menu de sélection	(22)
Chapitre 8. Voir les images	(23)
Chapitre 9. Écran d'affichage	(23)
Chapitre 10. Enregistrement des données	(26)
Chapitre 11. Importation backup	(27)

Chapitre 1. Avant d'installer le programme

1. Système de configuration requise

Système d'exploitation Windows XP
(32 bits) (SP2~) Windows
Vista (32/64 bits)
Windows 7 (32 / 64 bits)
- L'utilisation sur Mac OS n'est pas prévue.
- L'utilisation sur tablet PC n'est pas prévue.

CPU 2.0 Ghz CPU

RAM 1 Go

Display 1024 x 768 ou supérieur

HDD 10 GB d'espace vide

USB 2.0 ou supérieur

Chapitre 2. Installation

1. Insérez la clé USB et cliquez sur « Dr's Viewer setup »

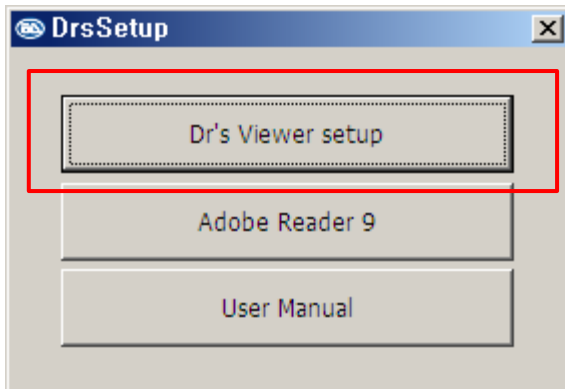

2. Oui. NetFrameWork 3.0 o supérieur n'est pas installé, vous verrez le message en bas et l'installation de . NetFrameWork 3.0 va commencer. S'il est déjà installé, le message n'apparaîtra pas. Une fois terminée l'installation de . NetFramework 3.0, répétez l'étape 1.

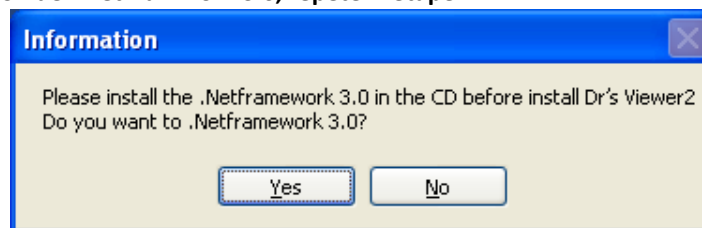

3. Cliquez sur « Next »

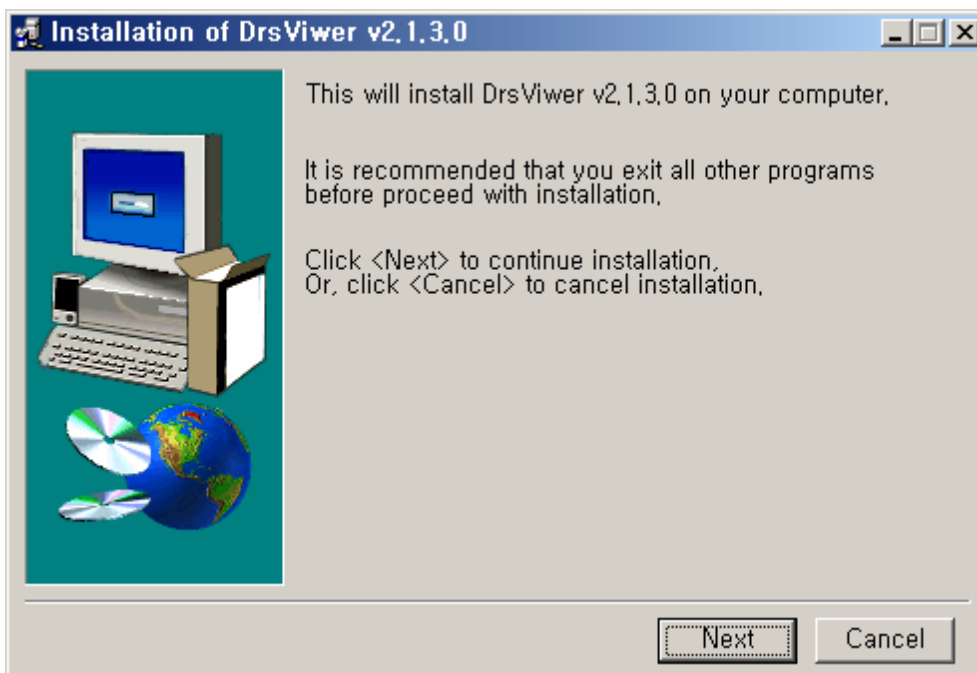

Dr's Viewer 2 – Manuel d'utilisation

Dr's Viewer 2 / Image logiciel

4. Cliquez sur « I Agree » et « Next »

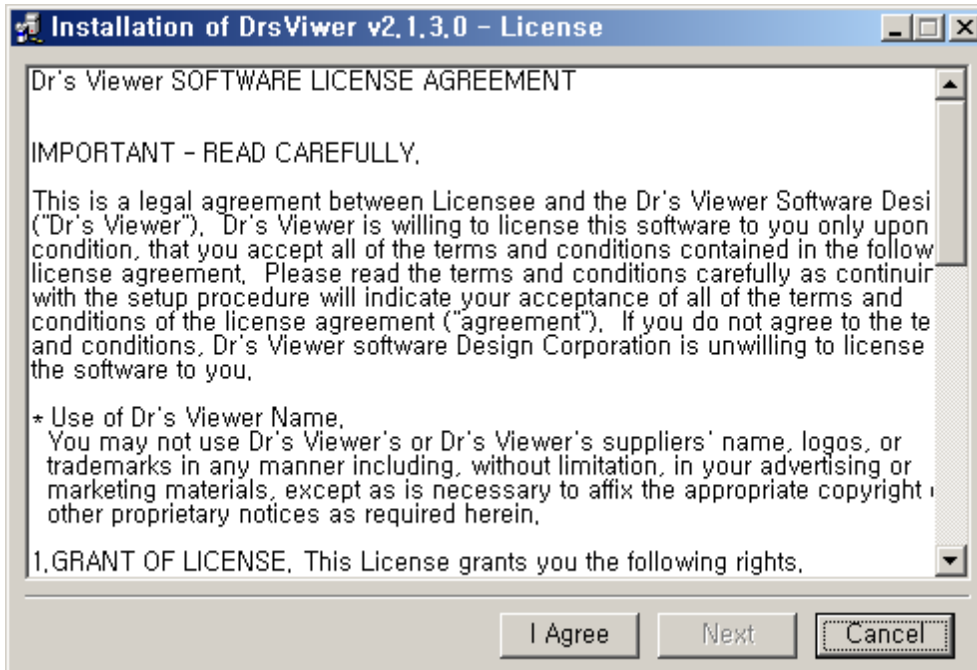

5. Sélectionnez le dossier et cliquez sur « Install »

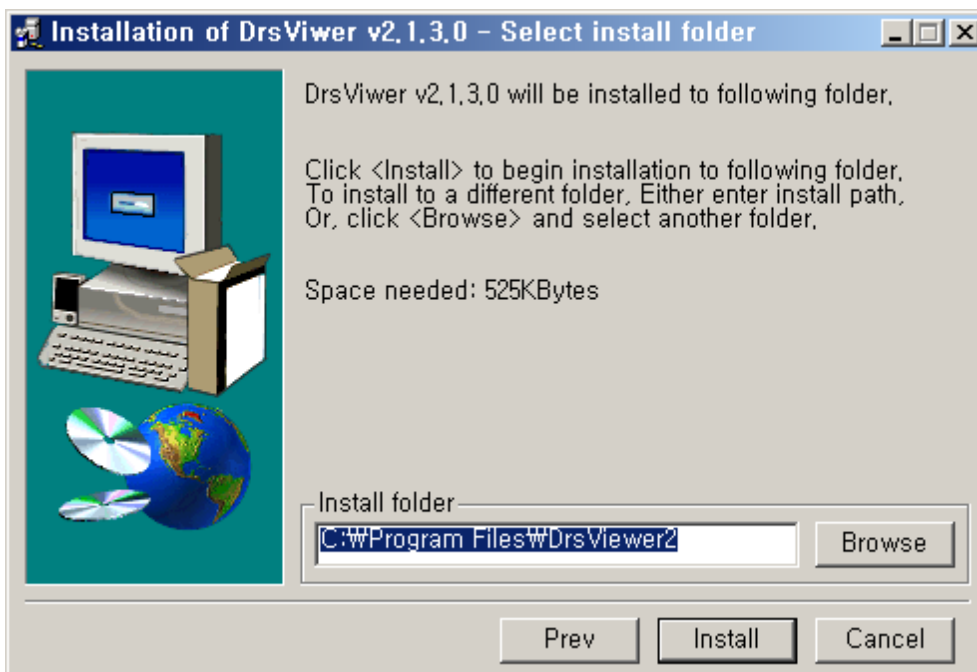

Dr's Viewer 2 – Manuel d'utilisation

Dr's Viewer 2 / Image logiciel

6. L'installation du logiciel a été complétée. Cliquez sur « Ok »

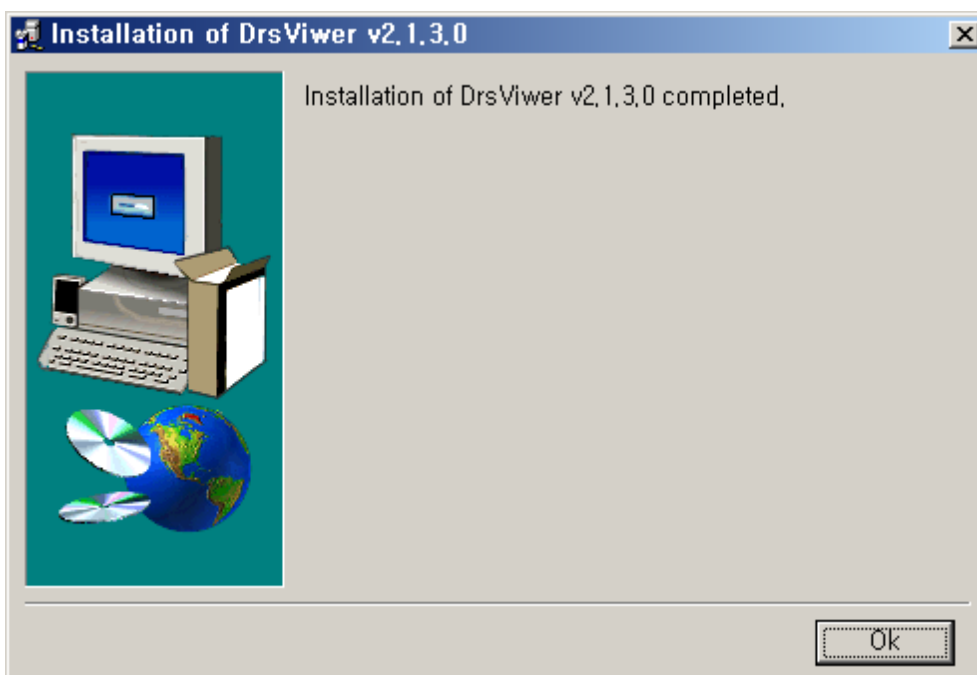

7. Après avoir terminé les étapes de 1~7, vous trouverez l'icône du programme sur votre bureau.

Chapitre 3. Écran d'accueil

Après avoir terminé l'installation et lancé le logiciel, vous verrez l'écran suivant :

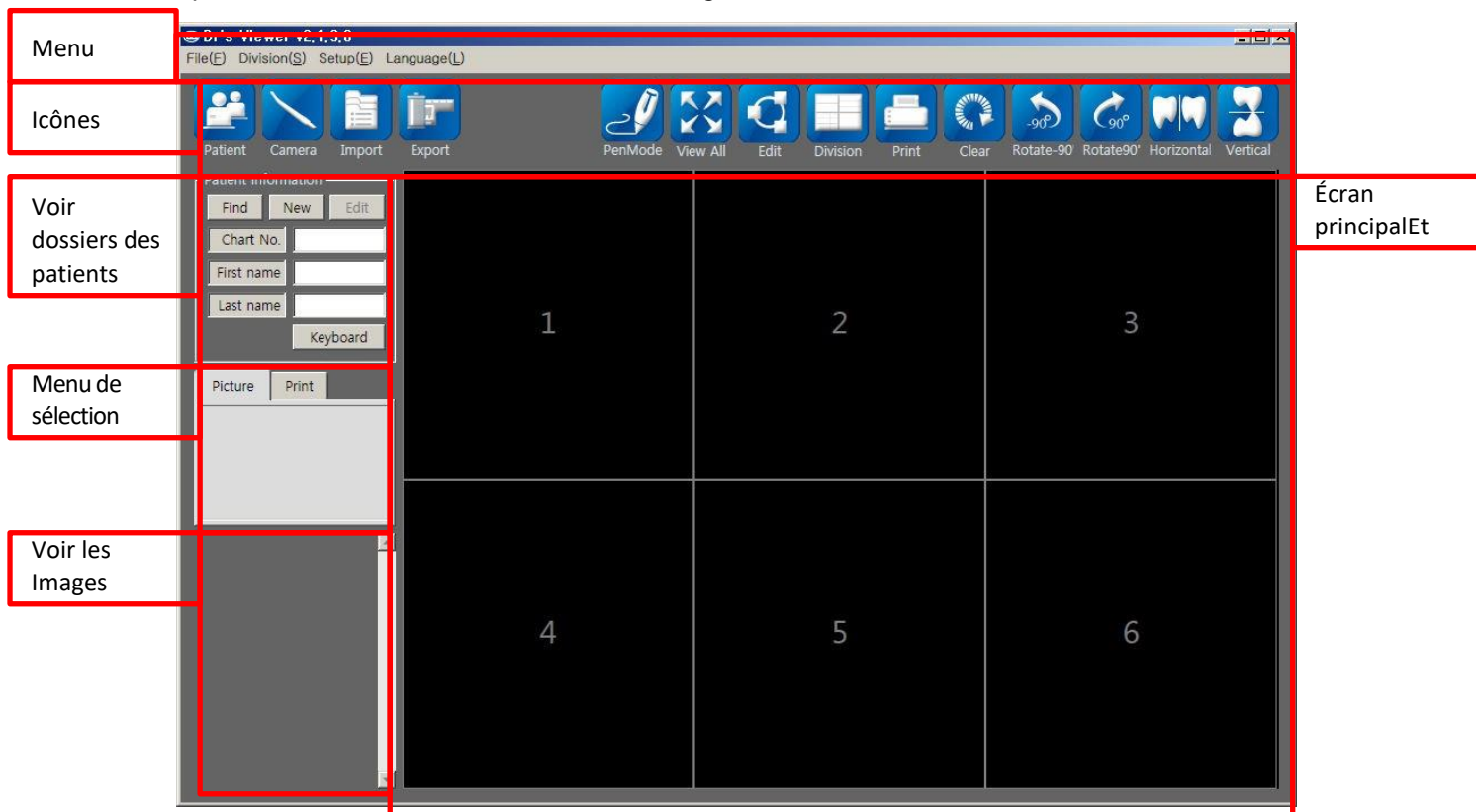

1. Menu

- File(F): Importer, Exporter, Imprimer, Quitter
- Division(S): Peut ajuster le numéro d'image de la vue principale
- Setup (E): Configuration de la clinique / DDS, Sauvegarde des données , Sauvegarde de l'importation
- Language (L): Peut sélectionner la langue

2. Icônes

- Patient : Inscrire le patient
- Caméra : Activer la caméra
- Vidéo : Activer le mode vidéo
- Importer : Importer des images
- Exporter : Exporter des images
- Mode stylet->Normal : utilisez l'appareil photo comme stylet ou revenez au mode normal.
- View all : Afficher l'image de l'écran principal en plein écran
- Edit: Modifier l'image
- Division: Diviser l'image de l'écran principal

Dr's Viewer 2 – Manuel d'utilisation

Dr's Viewer 2 / Image logiciel

- Print : Imprimez la description avec l'image.
- Clear : Supprimer toutes les images sur l'écran d'accueil
- Rotation -90' : faites pivoter l'image sélectionnée de -90''
- Rotation de 90' : faites pivoter l'image sélectionnée de 90''
- Horizontal : mettez en miroir l'image sélectionnée.
- Vertical : retournez l'image sélectionnée.

3. Renseignements pour les patients

- Find : Rechercher un patient inscrit
- New : Inscription des patients
- Edit : Modifier les données des patients
- Keyboard : activez le clavier à l'écran à partir de Windows

4. Menu de sélection

- Picture : affiche la date d'enregistrement et le numéro de l'image.
- Print : afficher les données d'impression

5. Voir les images

- Afficher les images enregistrées

6. Écran d'accueil

- Afficher les images sélectionnées.

Chapitre 4. Paramètres

1. Sélectionner une langue

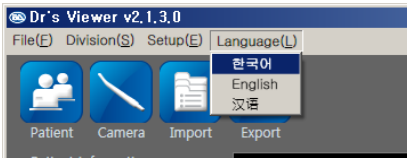

- Cliquez sur le bouton Langue et sélectionnez la langue souhaitée.

2. Inscription à la clinique

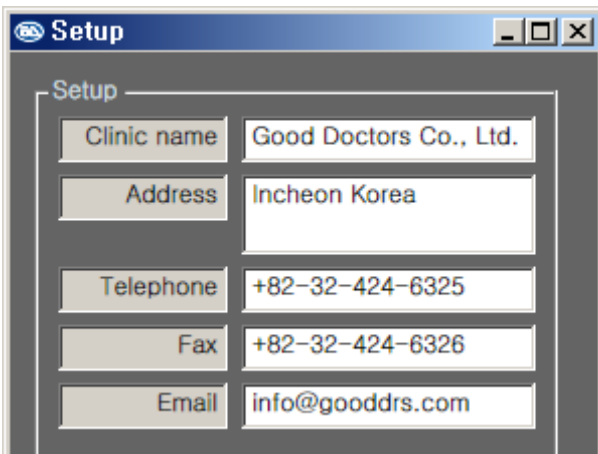

- Entrez le nom de votre clinique et d'autres détails

3. Inscription du médecin

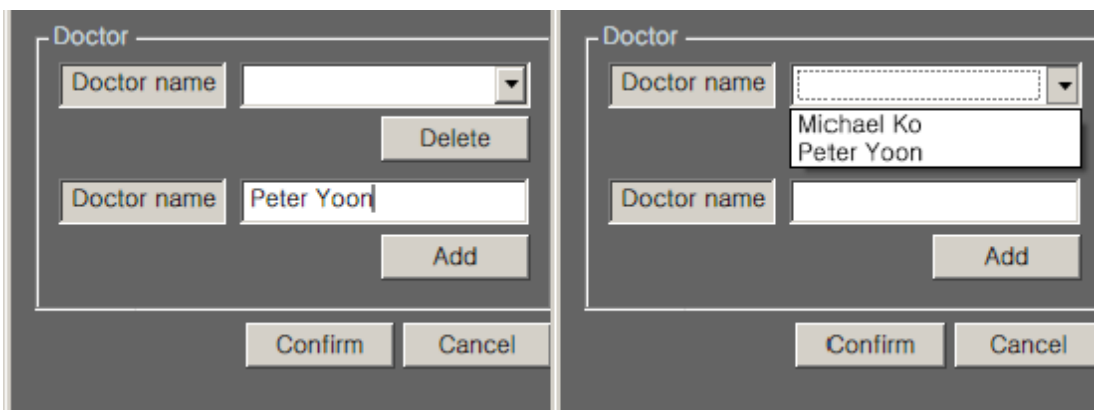

- Entrez le nom du médecin et cliquez sur le bouton « Ajouter ». Le nom du médecin nouvellement enregistré apparaîtra dans la liste.

Chapitre 5. Icônes

1. Patient

- Enregistrer les renseignements sur le patient

1) Vous pouvez entrer un numéro de carte associé au patient. S'il est disponible, le mots « Available » apparaîtra en bleu. Si le numéro n'est pas disponible, les mots « Chart number overlapping » apparaîtront.

* Vous pouvez également cliquer sur le bouton « Auto » pour attribuer automatiquement un numéro.

2) Entrez votre prénom, votre nom de famille et d'autres détails requis.

* Pour inscrire le patient, vous devez entrer au moins le numéro d'enregistrement, le prénom et le nom.

2. Caméra

- Pour activer la fonction caméra, cliquez sur l'icône Caméra.

1) Une fois l'image en direct affichée, vous pouvez prendre une photo via l'appareil photo, le clavier et la souris

- Appareil photo : bouton de capture
- Clavier : Barre d'espace
- Souris : Cliquez sur le bouton « Capturer »

Dr's Viewer 2 – Manuel d'utilisation

Dr's Viewer 2 / Image logiciel

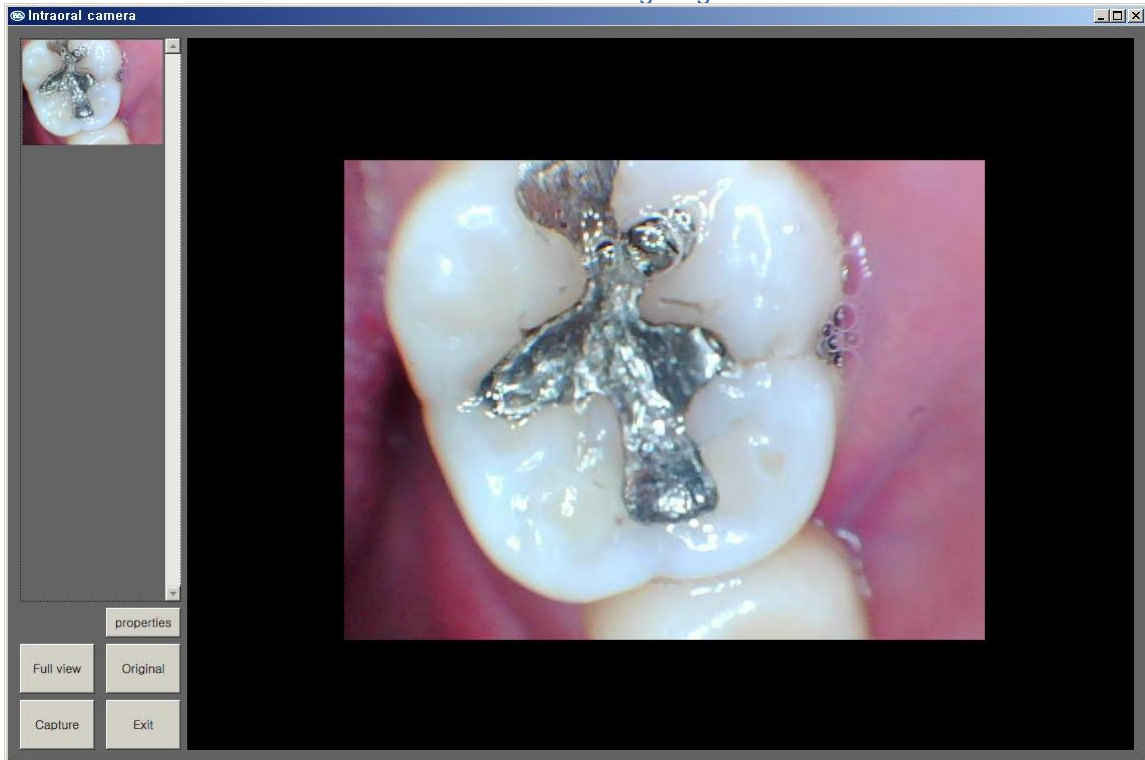

2) Fonction des boutons

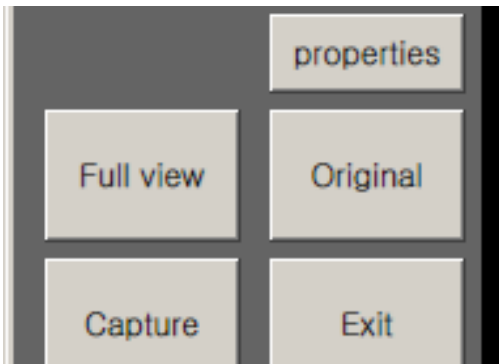

- Propriétés : ajuste l'intensité et les autres contrastes en mode direct.
- Full view : l'image en direct s'affiche en plein écran.
- Original : L'image en direct est affichée dans sa taille d'origine.
- Capture : prenez la photo en mode live
- Exit : Quittez la fonction caméra.

3. Import

Permet à l'utilisateur d'importer des images

4. Exportation

Il permet à l'utilisateur d'exporter des images de patients.

* Pour exporter des images de patients, vous verrez les vignettes colorées suivantes :

* Image sans cadre : affichée uniquement en prévisualisation

* Encadré rouge : l'image est sélectionnée et peut être exportée ou supprimée

* Encadré bleue : indique que l'image s'affiche sur l'écran d'accueil

* Encadré violette : Fonctions combinées de boîte rouge et bleue.

Dr's Viewer 2 Manuel d'utilisation

Dr's Viewer 2 / Image logiciel

5. Mode stylet

- Si vous souhaitez écrire sur l'image principale, cliquez sur l'icône du mode Stylo. L'icône se transformera en icône Normal et vous pourrez dessiner sur l'image sélectionnée.

- Les traits dessinés sur l'image ne seront pas enregistrés.

< exemple de mode stylet >

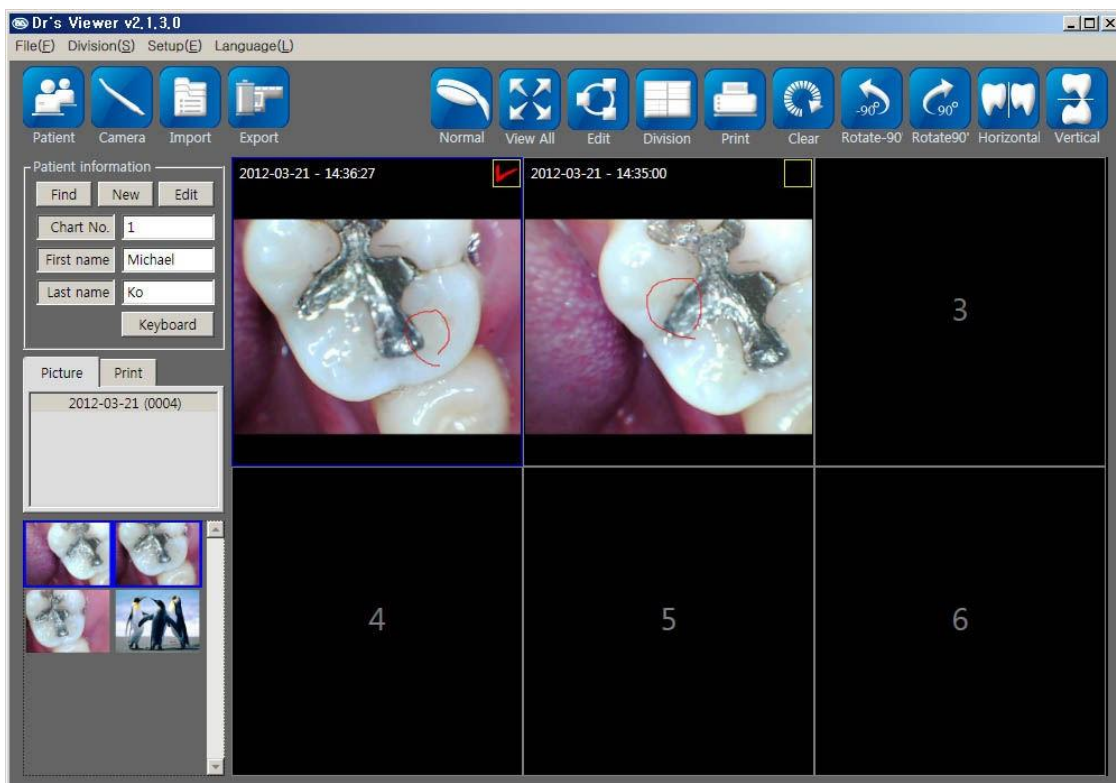

Dr's Viewer 2 Manuel d'utilisation

Dr's Viewer 2 / Image logiciel

6 . Voir tout

-L'écran principal sera affiché en plein écran.

< Exemple d'affichage plein écran >

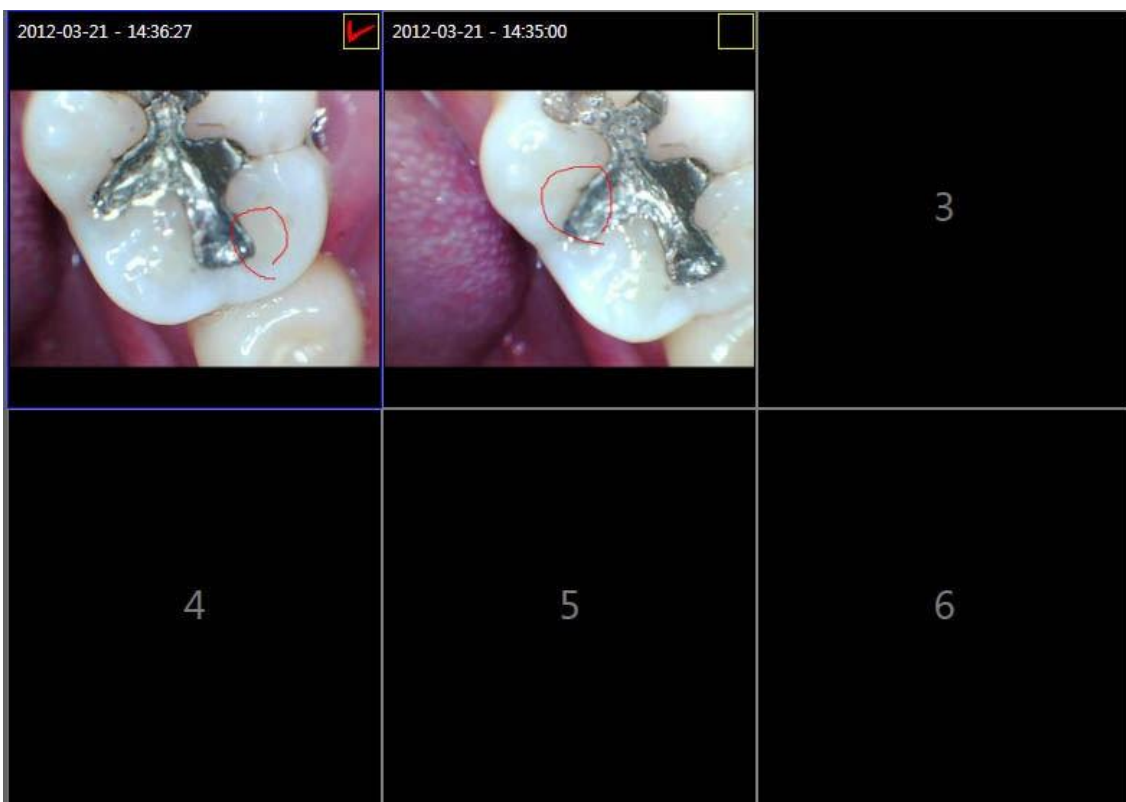

Dr's Viewer 2 Manuel d'utilisation

Dr's Viewer 2 / Image logiciel

7. Edit

- Utilisez le stylet et enregistrez l'image
- Pour utiliser le mode d'édition, la case en haut à droite doit être cochée.

< Exemple de compilation >

- Dans ce mode, vous pouvez utiliser le stylet, la gomme, le zoom avant, le zoom arrière, la rotation et d'autres fonctions.
- L'intensité et le contraste peuvent être ajustés.
- Après l'édition, l'image peut être enregistrée.

Dr's Viewer 2 Manuel d'utilisation

Dr's Viewer 2 / Image logiciel

8. Subdivision

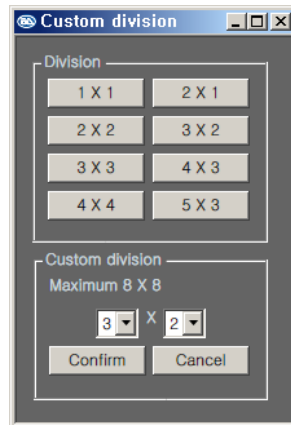

- Divisez l'écran d'accueil de 1 x 1 à 8 x 8.

< Exemple de 3 x 3 >

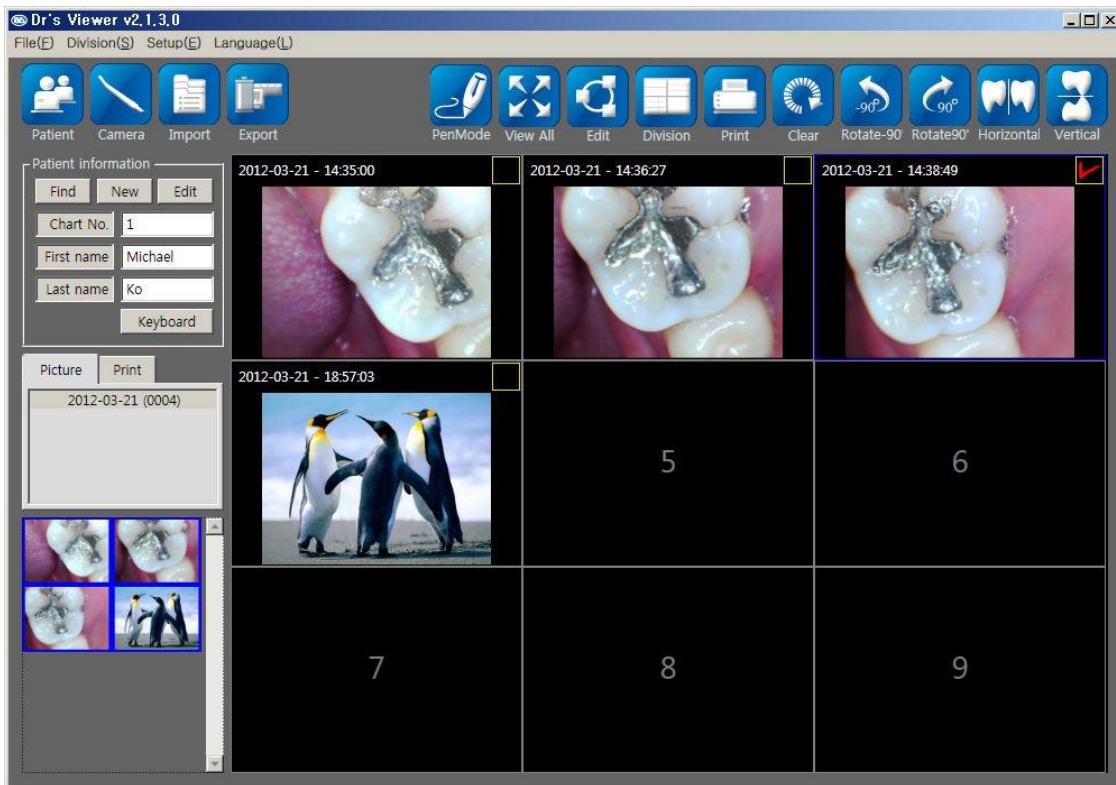

Dr's Viewer 2 Manuel d'utilisation

Dr's Viewer 2 / Image logiciel

9. Presser

- Vous pouvez imprimer l'image avec description
- Pour imprimer l'image, vous devez cocher la case image sur l'écran principal.
- Vous pouvez imprimer jusqu'à 4 images ensemble.
- Le document peut être sauvegardé et rappelé pour une utilisation ultérieure.

< Exemple de mode d'impression >

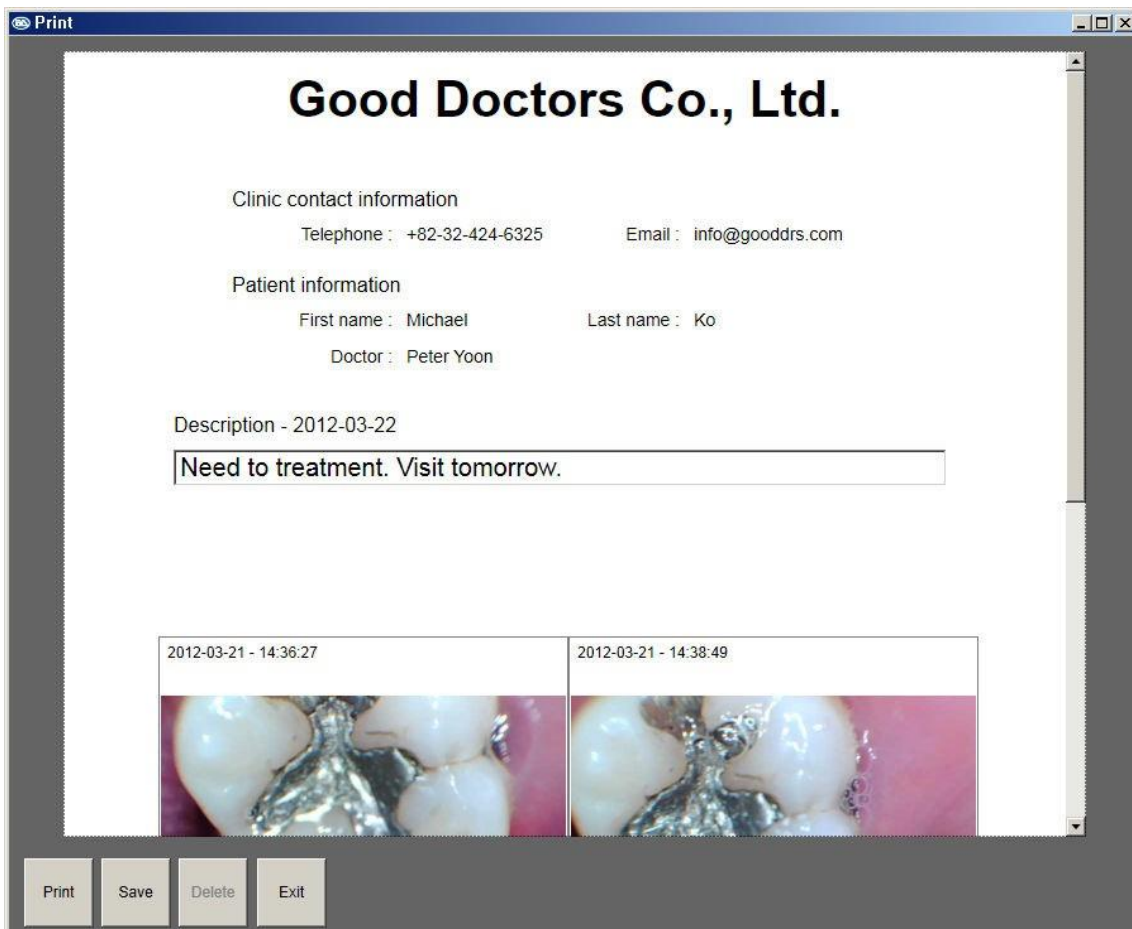

- Les données d'impression peuvent être vérifiées dans la section d'impression.

10. Autres fonctions

- Nettoyer : supprime toutes les images de l'écran d'accueil. Les images ne sont pas supprimées.
- Rotation -90' : Rotation des images sélectionnées de -90"
- Rotation de 90' : rotation des images sélectionnées de 90'
- Horizontal : mettez en miroir l'image sélectionnée.
- Vertical : retournez l'image sélectionnée.

Chapitre 6. Afficher les informations sur les patients

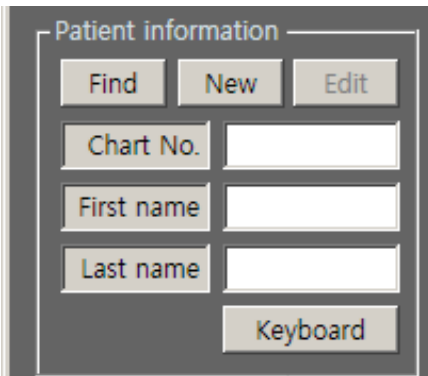

Patient information

Find New Edit

Chart No.

First name

Last name

Keyboard

1. Trouver un patient

- Le patient doit être sélectionné avant d'utiliser le mode caméra.

1) Vous trouverez les patients inscrits dans la liste. Sélectionnez le patient en double-cliquant ou en cliquant sur le bouton « Select ».

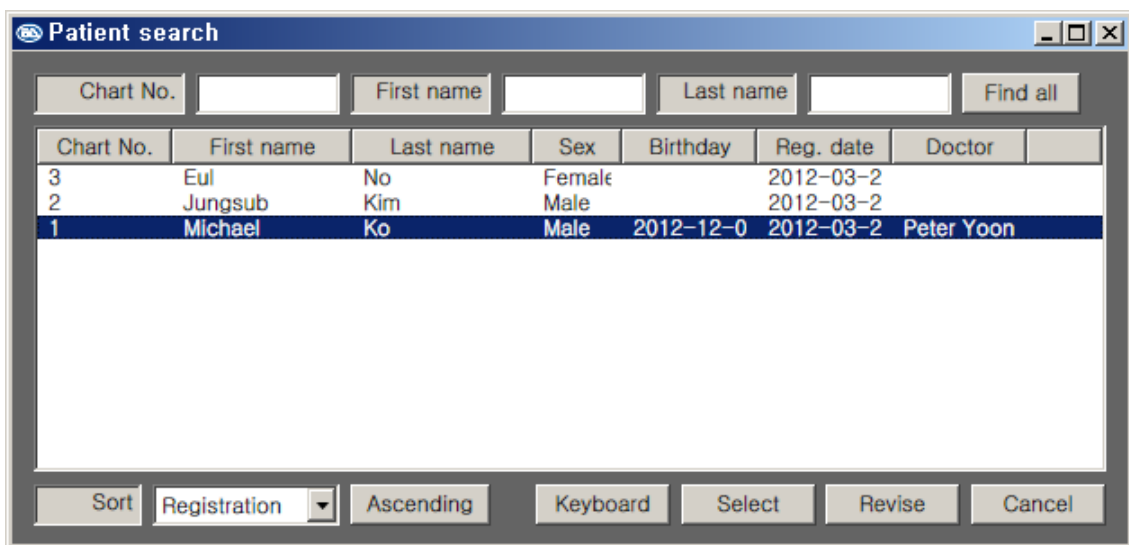

Patient search

Chart No. First name Last name Find all

Chart No.	First name	Last name	Sex	Birthday	Reg. date	Doctor
3	Eul	No	Female		2012-03-2	
2	Jungsub	Kim	Male		2012-03-2	
1	Michael	Ko	Male	2012-12-0	2012-03-2	Peter Yoon

Sort Registration Ascending Keyboard Select Revise Cancel

2) Si de nombreux patients sont inscrits, vous pouvez les ordonner par numéro, prénom, nom, etc.

Sort Registration Ascending

Dr's Viewer 2 Manuel d'utilisation

Dr's Viewer 2 / Image logiciel

2. Nouveau patient

- Enregistrer les renseignements sur le patient
- A la même fonction que l'icône Patient

3. Compiler

- Modifier ou supprimer les informations du patient.

1) Vous pouvez modifier toutes les informations du patient (à l'exception du numéro d'enregistrement) ou les supprimer.

*Chart No.	1	Auto	
*First name	Michael	*Last name	Ko
Social ID	123456-1234567	Sex	<input checked="" type="radio"/> Male <input type="radio"/> Female
Telephone		Mobile	
Birthday	2012 / 12 / 06	Reg. date	2012 / 03 / 21
Address line 1			
Address line 2			
Zip code		Email	michael.ko@gooddrs.
Doctor	Peter Yoon		
Memo			

At the bottom of the window, there are five buttons: "Keyboard", "Registration", "Revise", "Delete", and "Cancel". The "Revise" and "Delete" buttons are highlighted with a red border.

4. Clavier

- Ouvre le clavier à l'écran de la fenêtre

Chapitre 7. Menu de sélection

1. Section d'image

- Affiche le numéro associé à la photo du patient par ordre de date.

2. Section Presse

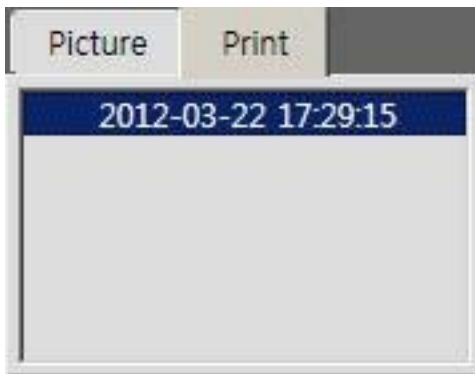

- Affiche l'heure et la date d'impression du fichier.
- Double-cliquez pour afficher le fichier imprimé.

Dr's Viewer 2 Manuel d'utilisation

Dr's Viewer 2 / Image logiciel

Chapitre 8. Voir les images

- Afficher les images enregistrées dans un format d'aperçu
- Double-cliquez ou faites glisser l'image vers une fenêtre d'affichage pour la voir sur l'écran principal.

- * Image sans cadre : affichée uniquement en prévisualisation
- * Encadré rouge : l'image est sélectionnée et peut être exportée ou supprimée
- * Encadré bleue : indique que l'image s'affiche sur l'écran d'accueil
 - * Encadré violette : Fonctions combinées de boîte rouge et bleue.
- * Lorsque l'image est effacée, elle est supprimée de l'écran d'affichage.

Chapitre 9. Écran d'affichage

- Montrez les images d'une grande manière.

Dr's Viewer 2 Manuel d'utilisation

Dr's Viewer 2 / Image logiciel

1. Voir tout

- Double-cliquez sur l'image sur l'écran d'affichage. De cette façon, l'image sera affichée en plein écran.
- Le numéro en haut à gauche indiquera le nombre d'images sur l'écran d'affichage.
- En mode plein écran, vous pouvez utiliser le mode stylet en modifiant la couleur et l'épaisseur du contour.

2. Autres fonctions

En cliquant avec le bouton droit de la souris sur l'image sur l'écran d'affichage, un menu déroulant s'ouvrira avec les fonctions suivantes :

- 1) View detail / Revise : passer en mode Remplissage
- 2) Full view : Affichage en plein écran
- 3) Clear checked image : supprime les images sélectionnées de l'écran d'affichage. Les images ne seront pas supprimées.
- 4) Clear all : supprime toutes les images de l'écran d'affichage. Les images ne seront pas supprimées.
- 5) Pen Mode : passer en mode stylo
- 6) T Line : ajuste l'épaisseur du trait.
- 7) Couleur : Ajuster la couleur du contour
- 8) Clear pen checked : supprime le trait de plume des images sélectionnées de l'écran d'affichage.
- 9) Clear pen all : supprime le trait de plume de toutes les images de l'écran d'affichage

Dr's Viewer 2 Manuel d'utilisation

Dr's Viewer 2 / Image logiciel

- 10) Rotation de 90' : rotation des images sélectionnées de 90'
- 11) Rotation -90' : Rotation des images sélectionnées de -90"
- 12) Horizontal : mettez en miroir l'image sélectionnée.
- 13) Vertical : retournez l'image sélectionnée.

Chapitre 10. Enregistrement des données

- Pour stocker les données des patients, il est recommandé d'effectuer une sauvegarde régulièrement.

1. Sélectionnez Setup (E) -> Data backup (B).

2. Choisissez le chemin où vous souhaitez enregistrer les données et entrez une courte note dans « notes rapides ». Après cela, cliquez sur « Data backup».

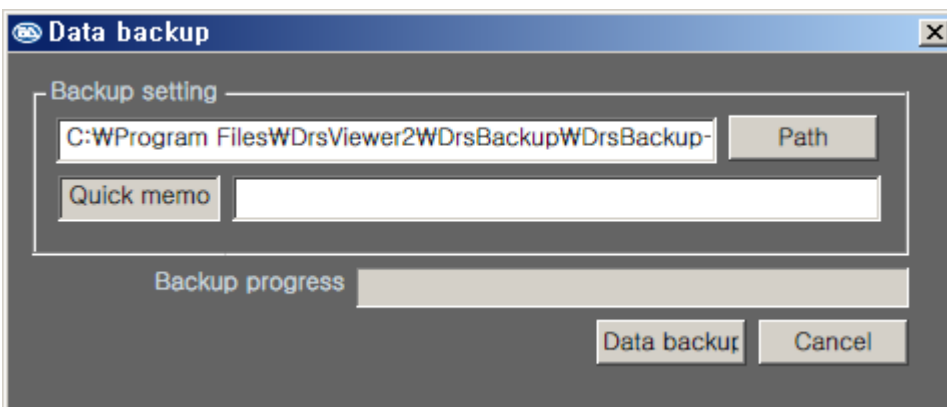

3. Si la fenêtre contextuelle suivante s'affiche, le processus réussit.

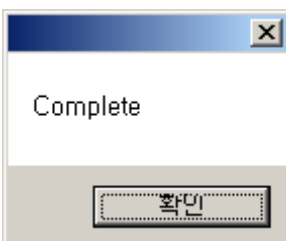

- Les données enregistrées seront présentes dans un dossier comme celui-ci :

Chapitre 11. Importer des sauvegardes

1. Sélectionnez Setup(E) -> Import backup (L) comme illustré dans la figure.

2. Recherchez le dossier dans lequel la sauvegarde est enregistrée et sélectionnez « backup.drb », puis cliquez sur « Apply »

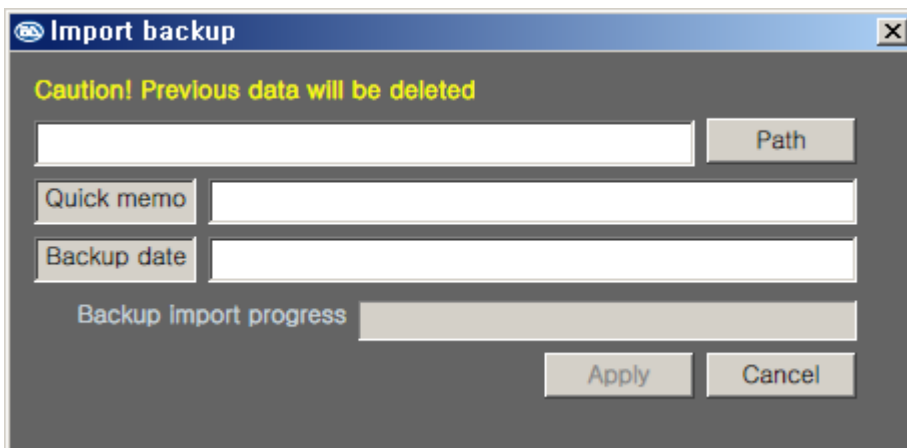

- Le fichier « backup.drb » ressemblera à ceci :

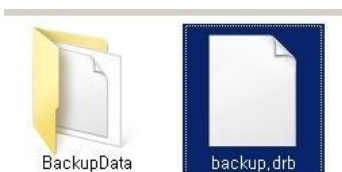

3. Si la fenêtre contextuelle suivante s'affiche, le processus réussit.

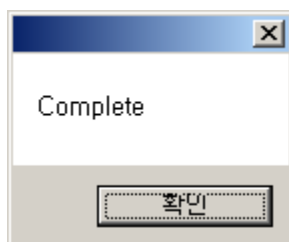

Dr's Viewer 2 Manuel d'utilisation

Dr's Viewer 2 / Image logiciel

MANUAL DE USO **Dr's Viewer 2** ®

*SOFTWARE DE CAPTURA
Y VISUALIZACIÓN DE IMÁGENES Y VIDEOS*

Dr's Viewer 2 – Manual de uso

Dr's Viewer 2 / Image software

Índice

Capítulo 1. Antes de iniciar el programa	(04)
Capítulo 2. Instalación	(05)
Capítulo 3. Pantalla de inicio	(08)
Capítulo 4. Parámetros	(10)
Capítulo 5. Iconos	(11)
Capítulo 6. Ver información pacientes	(20)
Capítulo 7. Menús de selección	(22)
Capítulo 8. Ver fotos	(23)
Capítulo 9. Pantalla de visualización	(23)
Capítulo 10. Respalda la información	(26)
Capítulo 11. Importar copia de seguridad	(27)

Capítulo 1. Antes de iniciar el programa

1. Requisitos del sistema

Sistema operativo: Windows XP (32 bits) (SP2~) Windows Vista (32/64 bits) Windows 7 (32 / 64 bits)

- El uso en Mac OS no es compatible.
- El uso en Tablet no es compatible.

CPU 2.0 Ghz CPU

MEMORIA RAM 1 GB

Pantalla 1024 x 768 o superior

HDD 10 GB de espacio en blanco

USB 2.0 o superior

Capítulo 2. Instalación

1. Inserte la memoria USB y haga clic en "Configuración del visor del Dr"

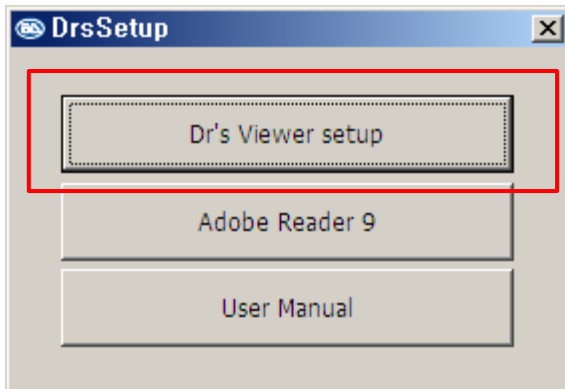

2. Si .NetFrameWork 3.0 o superior no está instalado, se visualizará el siguiente mensaje e iniciará la instalación de .NetFrameWork 3.0. Si ya está instalado, el mensaje no se mostrará. Después de instalar .NetFrameWork 3.0, repita el paso 1.

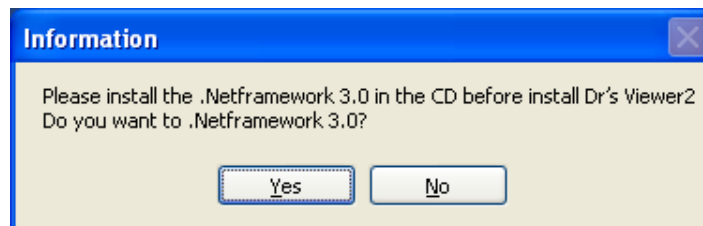

3. Haga clic en "Siguiente"

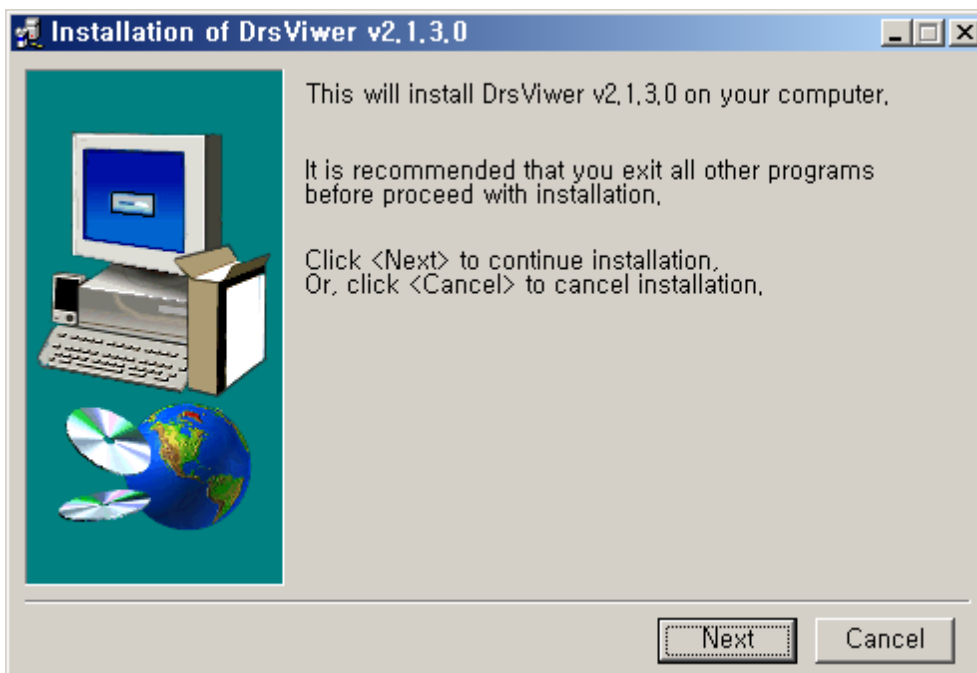

Dr's Viewer 2 – Manual de uso

Dr's Viewer 2 / Image software

4. Haga clic en "Acepto " y "Siguiente"

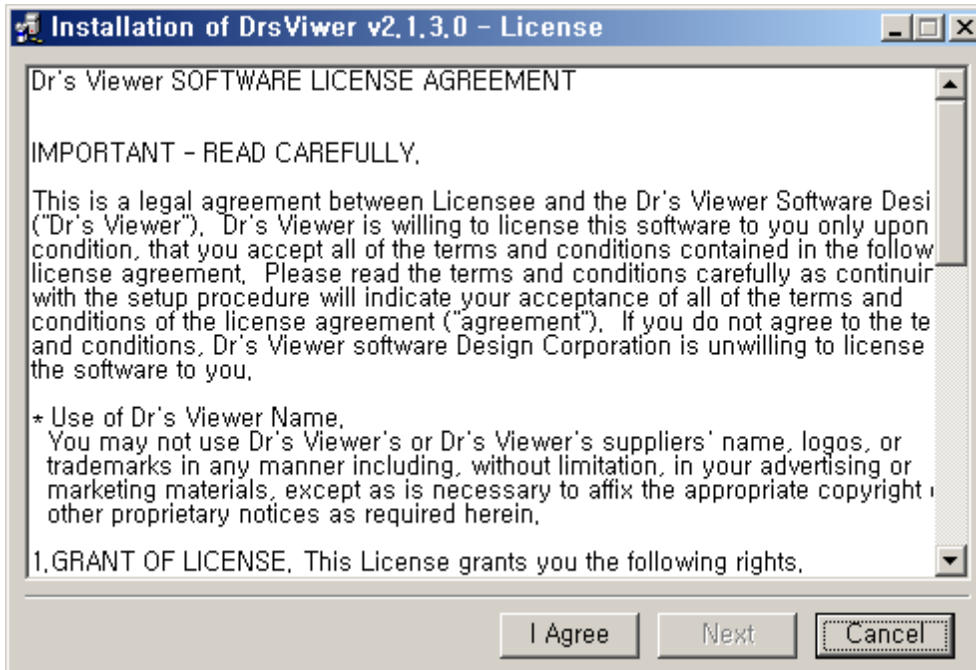

5. Seleccione la carpeta y haga clic en "Instalar"

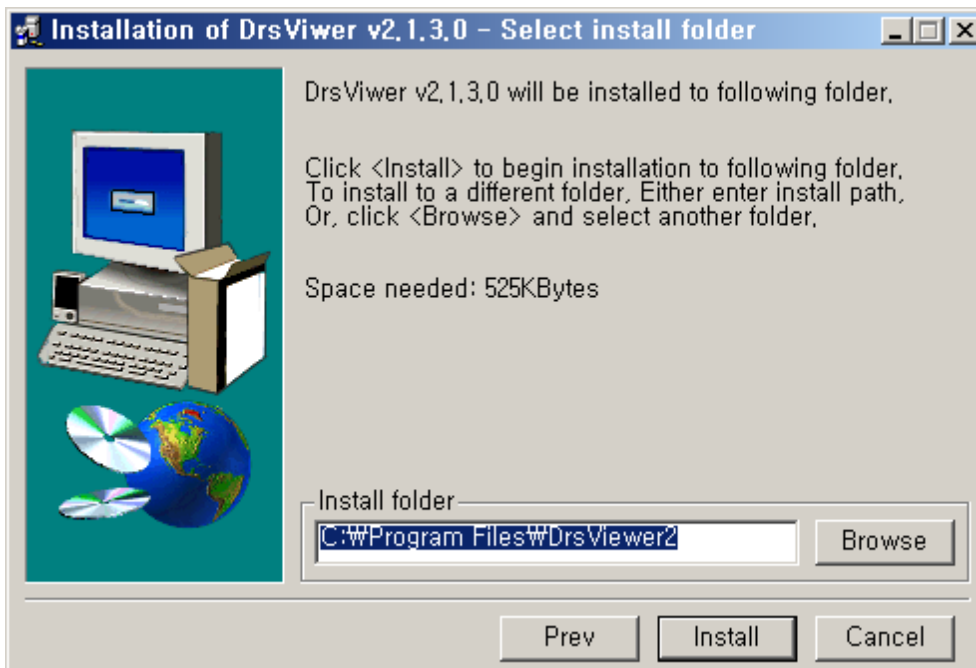

Dr's Viewer 2 – Manual de uso

Dr's Viewer 2 / Image software

6. La instalación del software se realizó correctamente. Haga clic en "Aceptar"

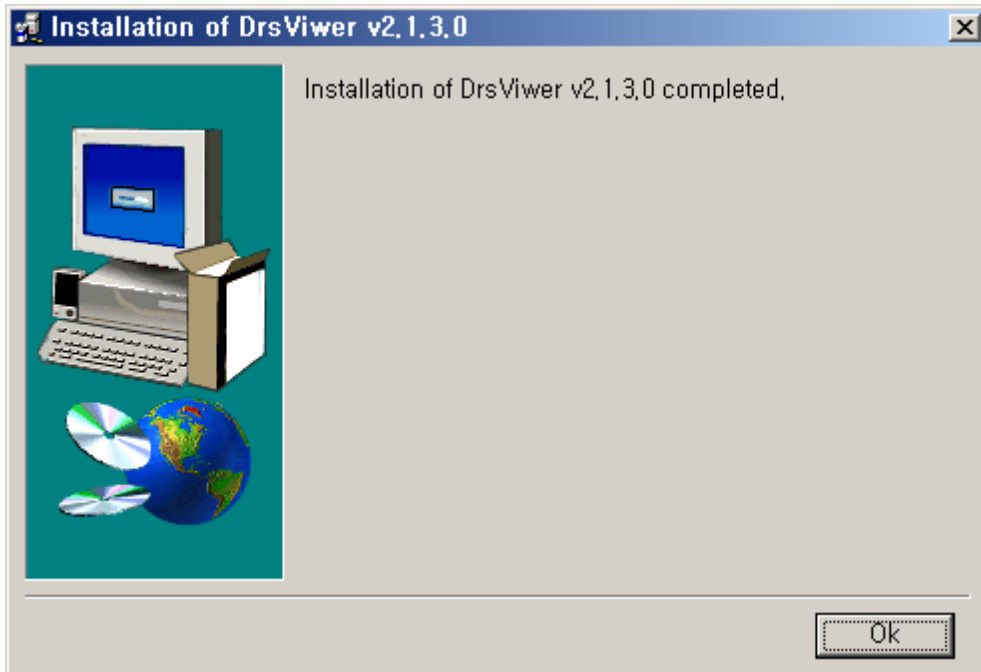

7. Después de terminar los pasos de 1 ~ 7, encontrará el icono del programa en su escritorio.

Capítulo 3. Pantalla de inicio

Después de completar la instalación e iniciar el software, verá la siguiente pantalla:

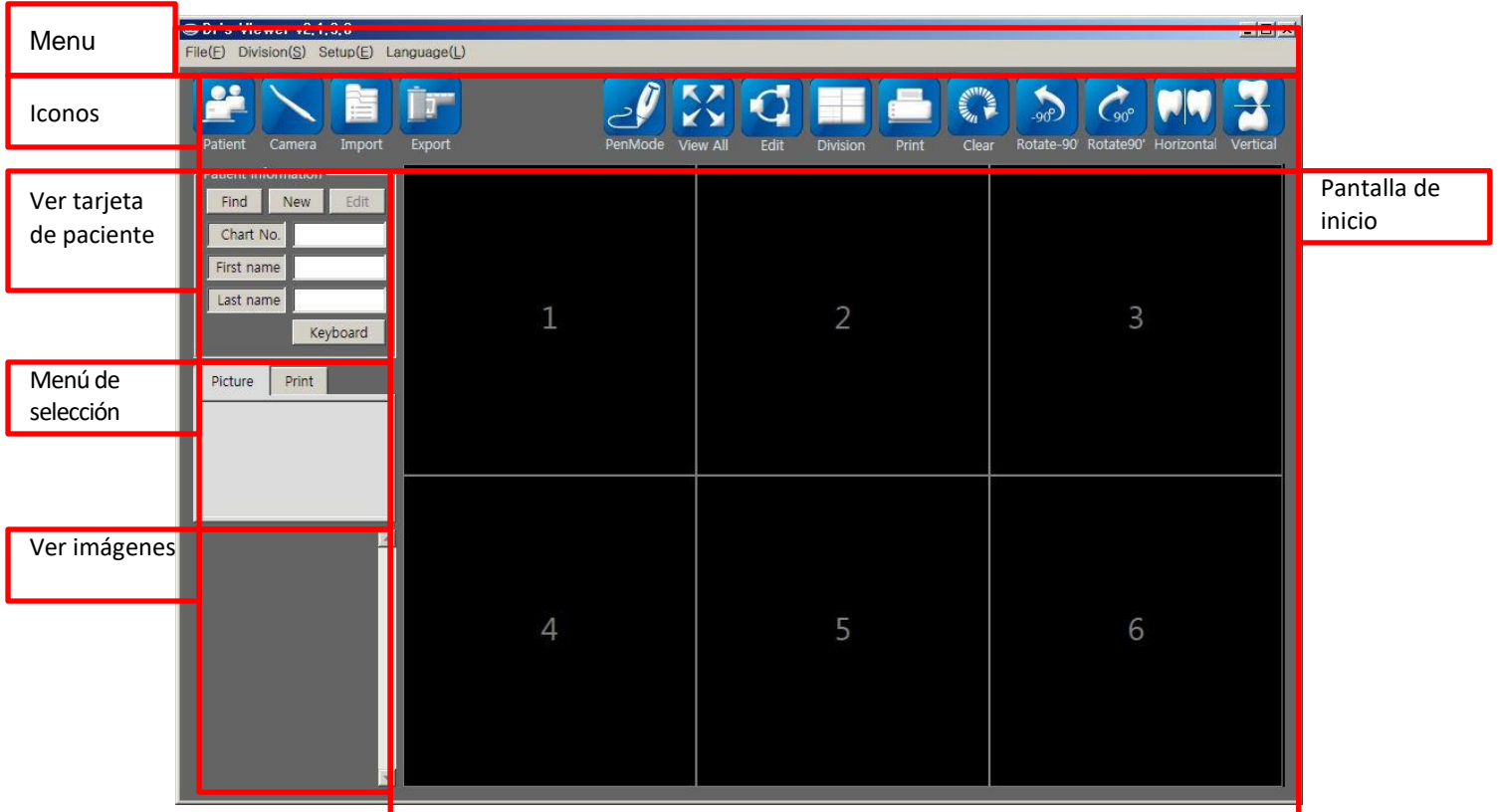

1. Barra de menús

- Archivo (F): Importar, Exportar, Imprimir, Salir
- Herramientas(T): mismas funciones de edición de iconos
- Sección(S): Ajustar el número de imágenes
- Instalar(E): Configuración de la clínica / médico, Ahorro de datos , Restablecimiento de datos
- Language(L): Seleccionar idioma

2. Iconos

- Paciente: Registrar paciente
- Cámara: Activar cámara
- Vídeo: Activar el modo vídeo
- Importar: Importar imágenes
- Exportar: Exportar imágenes
- Modo lapicero<->Normal: use la cámara como un lápiz o vuelva al modo normal.
- Ver todo: Mostrar la imagen de la pantalla principal en pantalla completa
- Editar: Editar imagen
- División: Dividir la imagen de la pantalla principal

- Imprimir: Imprime la descripción con la imagen.
- Borrar: Eliminar todas las imágenes en la pantalla de inicio
- Rotar -90': Girar la imagen seleccionada en -90"
- Rotar 90': Girar la imagen seleccionada en 90'
- Horizontal: Refleja la imagen seleccionada.
- Vertical: Voltea la imagen seleccionada .

3. Información para el paciente

- Búsqueda: Buscar paciente registrado
- Nuevo: Registro de pacientes
- Editar: Editar datos de pacientes
- Teclado: Activa el teclado en pantalla de Windows

4. Menú de selección

- Imagen: Muestra la fecha de la imagen y el número de imagen.
- Imprimir: Mostrar datos de impresión

5. Ver imágenes

- Mostrar imágenes guardadas

6. Pantalla de inicio

- Mostrar imágenes seleccionadas.

Capítulo 4. Configuración

1. Seleccionar idioma

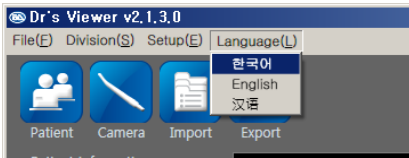

- Haga clic en el botón Language y seleccione el idioma deseado.

2. Registro clínico

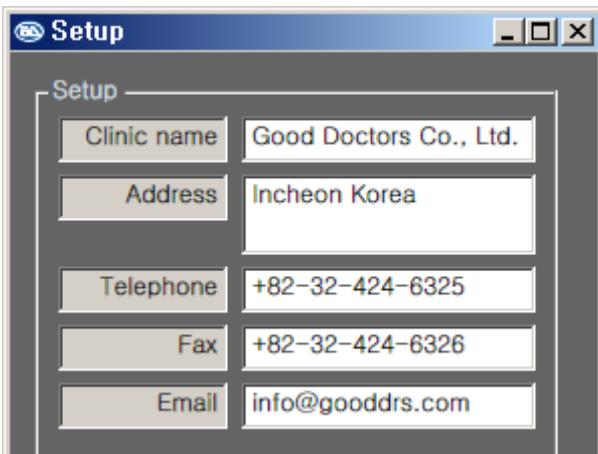

- Ingrese el nombre de su clínica y otros detalles

3. Registro de médicos

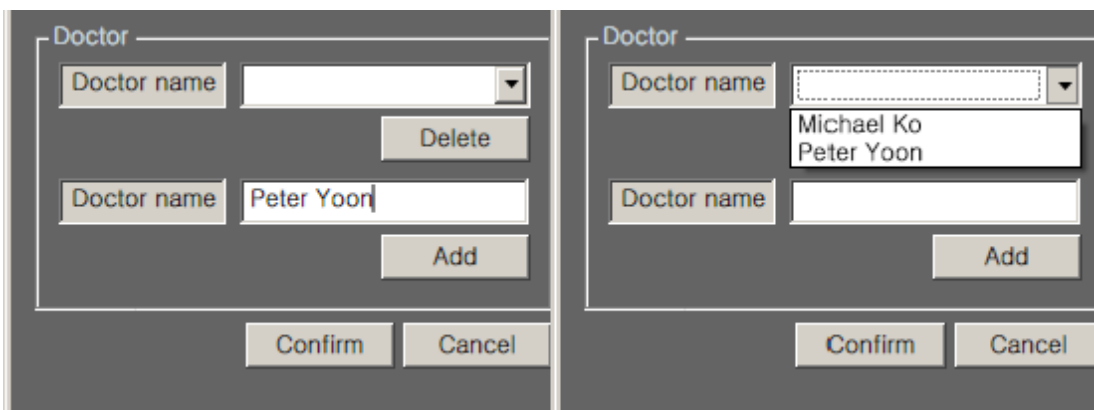

- Ingrese el nombre del médico y haga clic en el botón "Agregar". El nombre del médico recién registrado aparecerá en la lista.

Capítulo 5. Iconos

1. Paciente

- Registrar la información del paciente

1) Puede ingresar un número de tabla asociado con el paciente. Si está disponible, la palabra "Disponible" aparecerán en azul. Si el número no está disponible, aparecerán las palabras "Numero de superposición".

* También puede hacer clic en el botón "Automático" para asignar automáticamente un número.

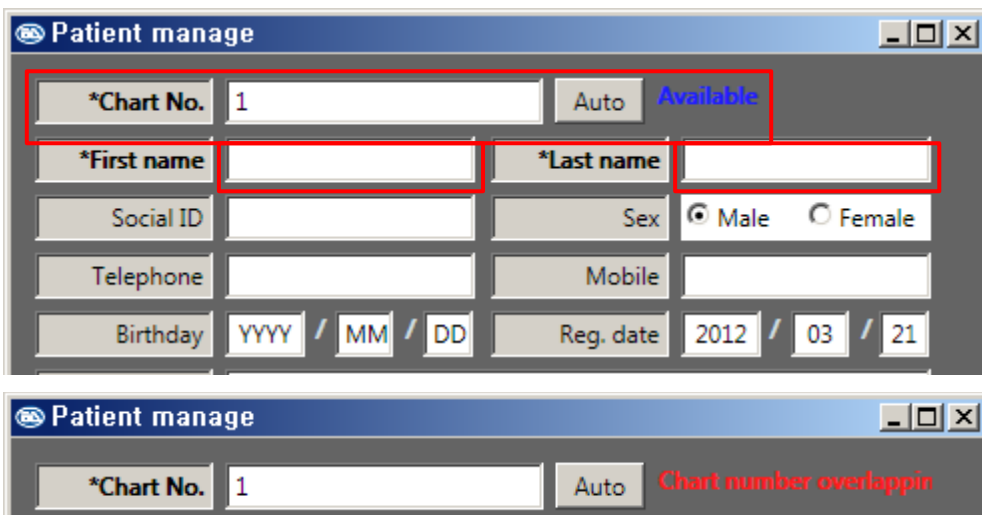

Las imágenes muestran dos ventanas de 'Patient manage'. La primera muestra un formulario con campos para: *Chart No. (valor 1), Auto (botón), Available (texto azul), *First name, *Last name, Social ID, Sex (radio buttons Male y Female), Telephone, Mobile, Birthday (formato YYYY / MM / DD) y Reg. date (2012 / 03 / 21). La segunda imagen muestra el mismo formulario pero con el texto 'Chart number overlappin' en rojo a la derecha del botón 'Auto'.

2) Ingrese su nombre, apellido y otros detalles requeridos.

* Para registrar al paciente, debe ingresar al menos el número de registro, nombre y apellido.

2. Cámara

- Para activar la función de cámara, haga clic en el icono Cámara.

1) Una vez que se muestra la imagen en vivo, puede tomar una foto a través de la cámara, el teclado y el mouse.

- Cámara: Botón de captura

- Teclado: Barra espaciadora

- Ratón: Haga clic en el botón "Capturar"

Dr's Viewer 2 – Manual de uso

Dr's Viewer 2 / Image software

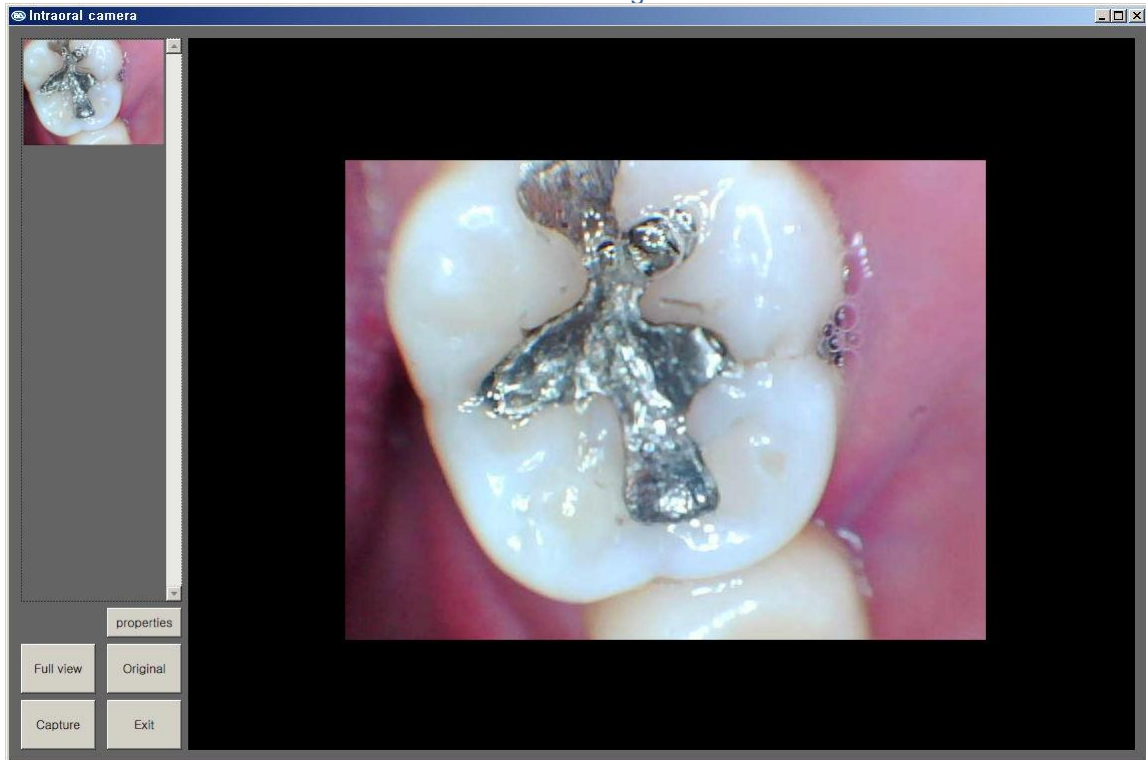

2) Función de los botones

- Propiedades: Ajusta la intensidad y otros contrastes en el modo en vivo.
- Vista extendida: La imagen en vivo se muestra en pantalla completa.
- Original: : La imagen en vivo se muestra en su tamaño original.
- Captura: Toma la foto en modo en vivo
- Salir: Salga de la función de la cámara.

3. Materia

Permite al usuario importar imágenes

4. Exportar

Permite al usuario exportar imágenes de pacientes.

* Para exportar imágenes de pacientes, verá los siguientes mosaicos de colores:

* Imagen sin cuadro: se muestra solo en la vista previa

* Cuadro rojo: La imagen está seleccionada y se puede exportar o eliminar

* Cuadro azul: Indica que la imagen se muestra en la pantalla de inicio

* Cuadro morado: funciones combinadas de cuadro rojo y azul.

Dr's Viewer 2 – Manual de uso

Dr's Viewer 2 / Image software

5. Modo lapicero

- Si desea escribir en la imagen principal, haga clic en el icono Modo lapicero. El icono se convertirá en el icono Normal y podrá dibujar en la imagen seleccionada.

- Los trazos dibujados en la imagen no se guardarán.

< modo lapicero >

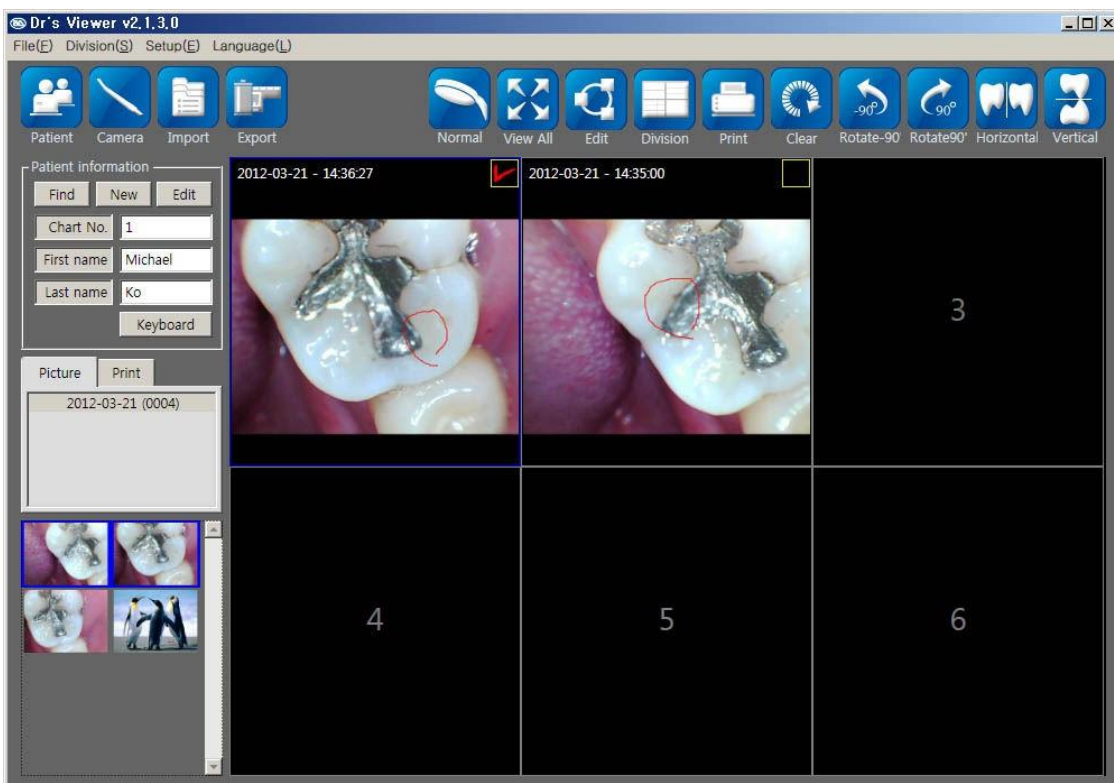

Dr's Viewer 2 – Manual de uso

Dr's Viewer 2 / Image software

6 . Ver todo

-La pantalla principal se mostrará en pantalla completa.

< Ejemplo de vista a pantalla completa >

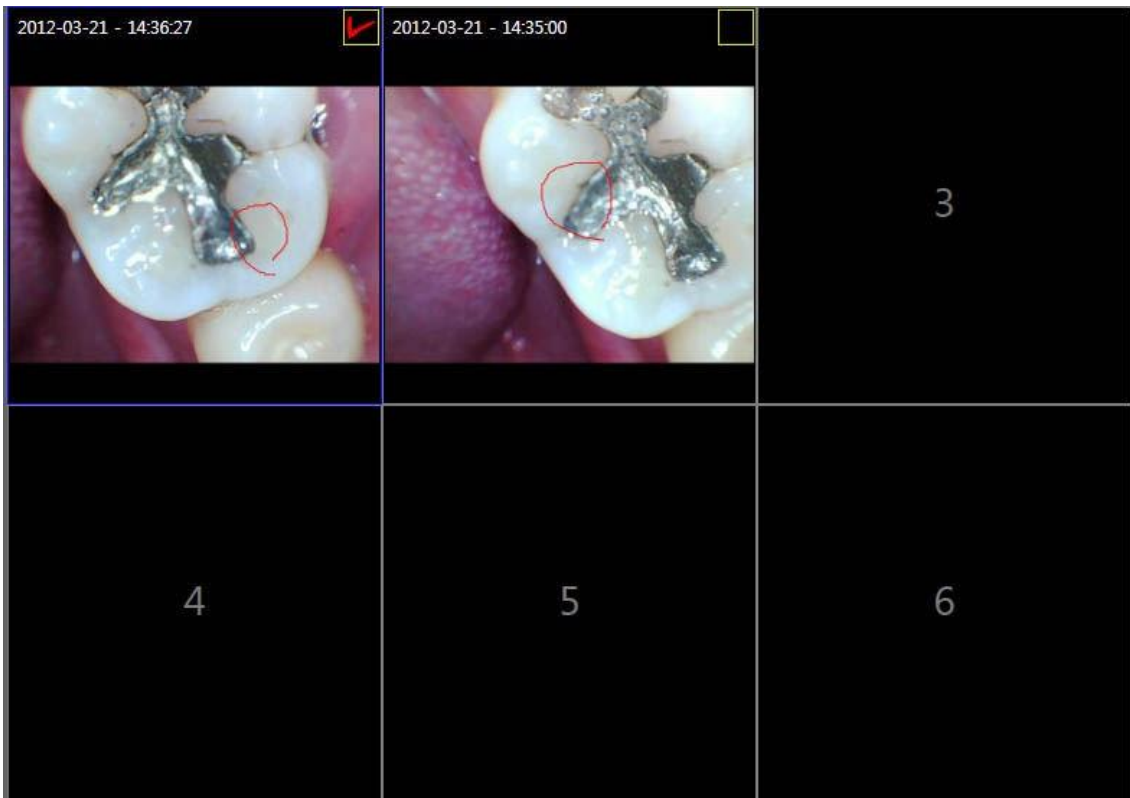

Dr's Viewer 2 – Manual de uso

Dr's Viewer 2 / Image software

7. Editar

- Usa el lápiz y guarda la imagen
- Para utilizar el modo de edición, la casilla en la parte superior derecha debe estar marcada.

< Ejemplo de cómo compilar >

- En este modo, puede usar lápiz, borrador, zoom, alejar, rotar y otras funciones.
- La intensidad y el contraste se pueden ajustar.
- Después de modificar, la imagen se puede guardar.

Dr's Viewer 2 – Manual de uso

Dr's Viewer 2 / Image software

8. División

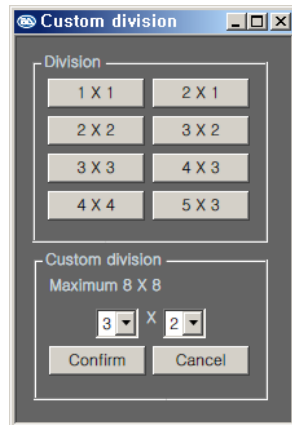

- Divide la pantalla de inicio de 1 x 1 a 8 x 8.

< Ejemplo de 3 x 3 >

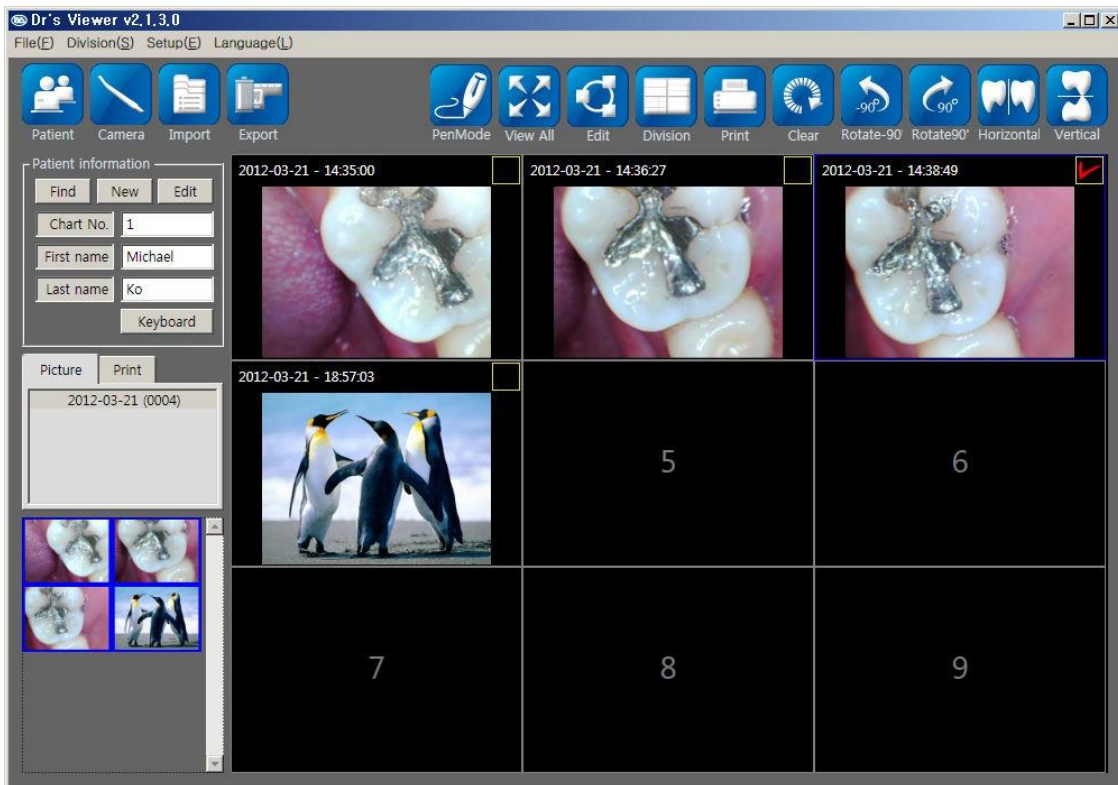

Dr's Viewer 2 – Manual de uso

Dr's Viewer 2 / Image software

9. Prensa

- Puede imprimir la imagen con la descripción
- Para imprimir la imagen, debe marcar la casilla de imagen en la pantalla principal.
- Puede imprimir hasta 4 imágenes juntas.
- El documento se puede guardar y recuperar para su uso futuro.

< Modo de impresión de ejemplo >

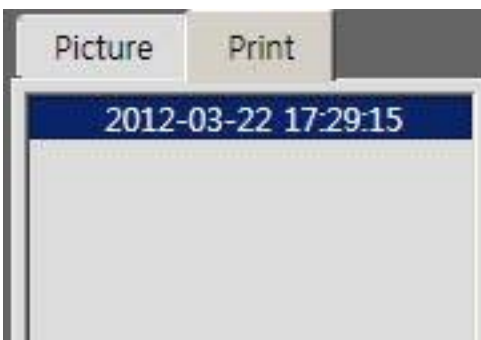
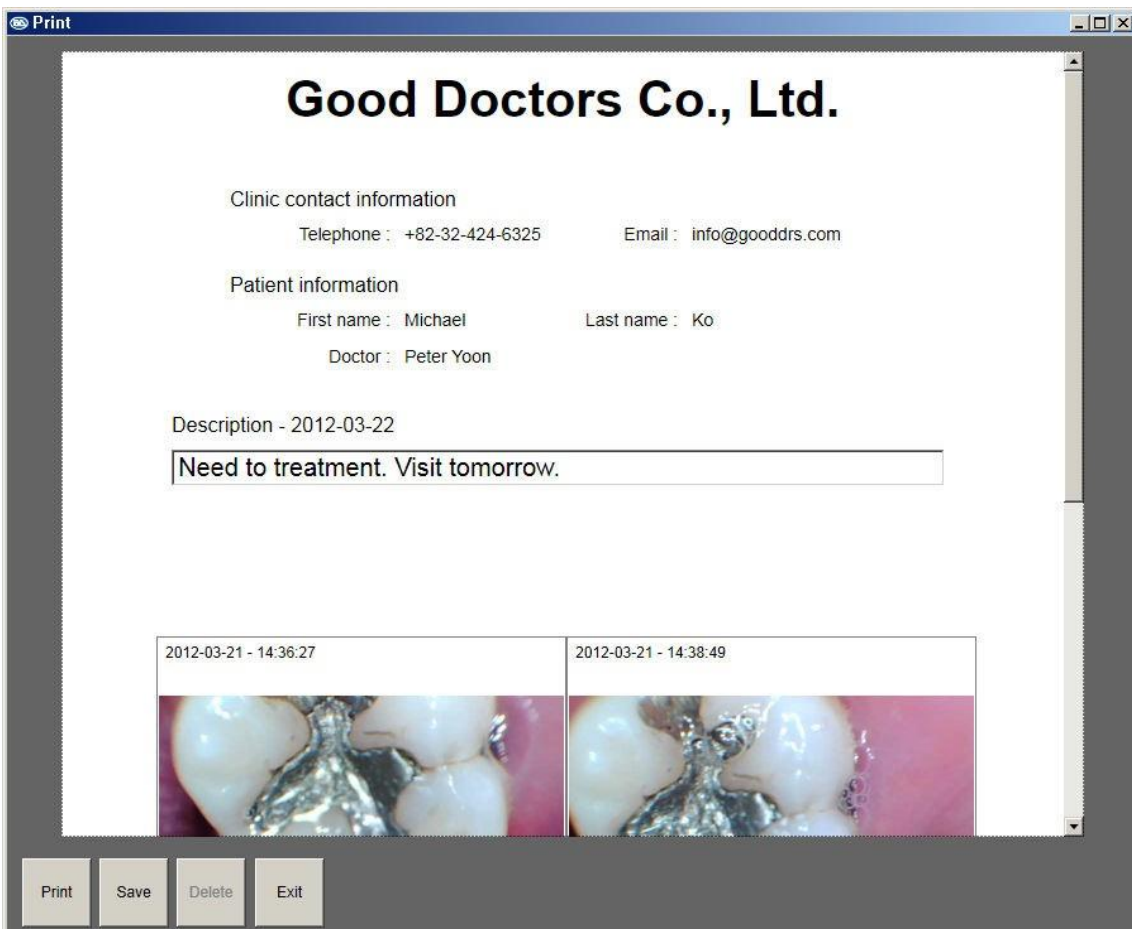

- Los datos de impresión se pueden comprobar en la sección de impresión.

10. Otras funciones

- Borrar: elimina todas las imágenes de la pantalla de inicio. Las imágenes no se eliminan.
- Rotar -90': Girar las imágenes seleccionadas en -90''
- Rotar 90': Girar las imágenes seleccionadas en 90'
- Horizontal: Refleja la imagen seleccionada.
- Vertical: Voltee la imagen seleccionada .

Capítulo 6. Ver información del paciente

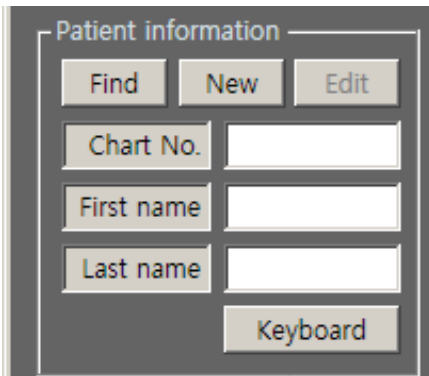

Patient information

Find New Edit

Chart No.

First name

Last name

Keyboard

1. Búsqueda

- El paciente debe ser seleccionado antes de usar el modo de cámara.

1) Encontrará pacientes registrados en la lista. Seleccione al paciente con un doble clic, o haciendo clic en el botón "Seleccionar".

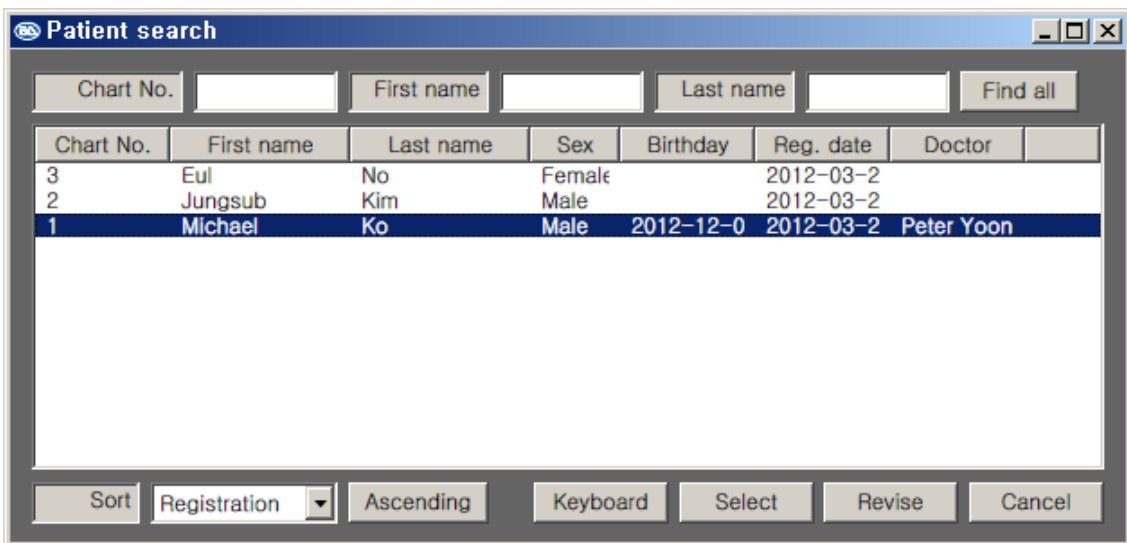

Patient search

Chart No. First name Last name Find all

Chart No.	First name	Last name	Sex	Birthday	Reg. date	Doctor
3	Eul	No	Female		2012-03-2	
2	Jungsub	Kim	Male		2012-03-2	
1	Michael	Ko	Male	2012-12-0	2012-03-2	Peter Yoon

Sort Registration Ascending Keyboard Select Revise Cancel

2) Si muchos pacientes están registrados, puede ordenarlos por número de tarjeta, nombre, apellido, etc.

Sort Registration Ascending

Dr's Viewer 2 – Manual de uso

Dr's Viewer 2 / Image software

2. Nuevo

- Registrar la información del paciente
- Tiene la misma función que el icono Paciente

3. Editar

- Modificar o eliminar la información del paciente.

1) Puede cambiar toda la información del paciente (excepto el número de registro) o eliminarla.

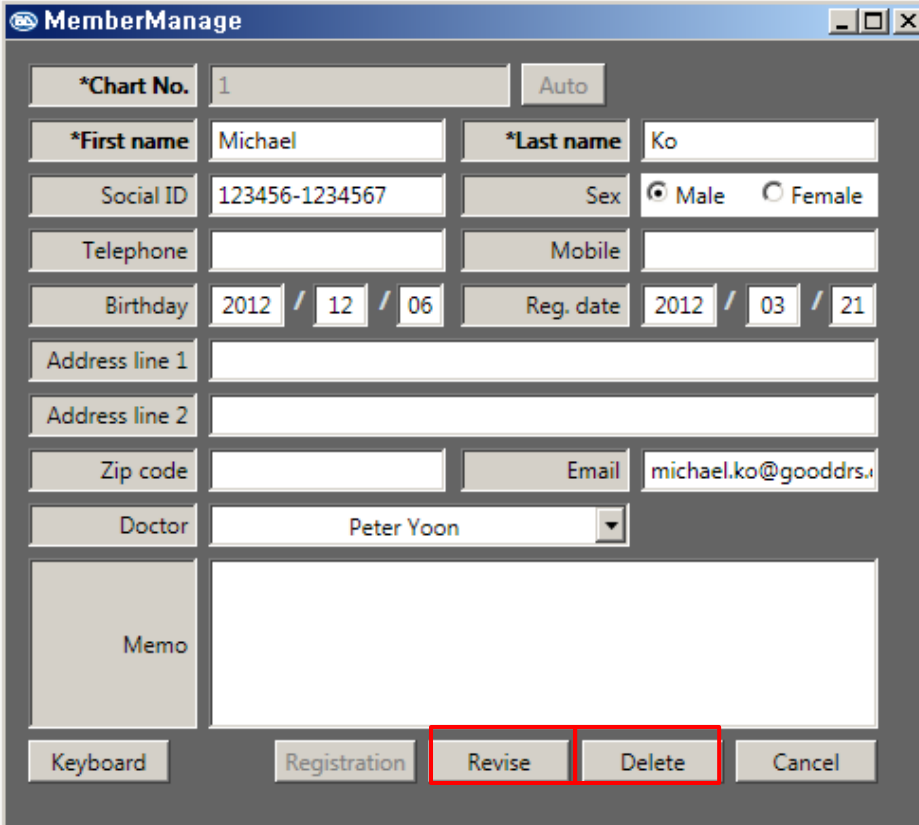

*Chart No.	1	Auto	
*First name	Michael	*Last name	Ko
Social ID	123456-1234567	Sex	<input checked="" type="radio"/> Male <input type="radio"/> Female
Telephone		Mobile	
Birthday	2012 / 12 / 06	Reg. date	2012 / 03 / 21
Address line 1			
Address line 2			
Zip code		Email	michael.ko@gooddrs.
Doctor	Peter Yoon		
Memo			

At the bottom of the window, there are five buttons: "Keyboard", "Registration", "Revise", "Delete", and "Cancel". The "Revise" and "Delete" buttons are highlighted with a red border.

4. Teclado

- Abre el teclado en pantalla de Windows.

Capítulo 7. Menú de selección

1. Sección de imagen

- Muestra el número asociado a la foto del paciente por orden de fecha.

2. Sección de impresión

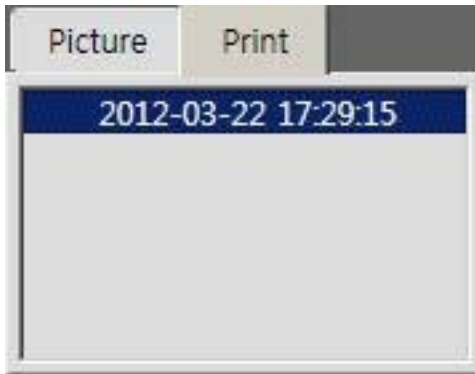

- Muestra la hora y la fecha en que se imprimió el archivo.
- Haga doble clic para mostrar el archivo impreso.

Dr's Viewer 2 – Manual de uso

Dr's Viewer 2 / Image software

Capítulo 8. Ver imágenes

- Mostrar imágenes guardadas en formato de vista previa

- Haga doble clic o arrastre la imagen a una ventana gráfica para verla en la pantalla principal.

* Imagen sin cuadro: se muestra solo en la vista previa

* Cuadro rojo: La imagen está seleccionada y se puede exportar o eliminar

* Cuadro azul: Indica que la imagen se muestra en la pantalla de inicio

* Cuadro morado: funciones combinadas de cuadro rojo y azul.

* Cuando se borra la imagen, se elimina de la pantalla de visualización.

Capítulo 9. Pantalla de visualización

- Muestre imágenes más grandes.

Dr's Viewer 2 – Manual de uso

Dr's Viewer 2 / Image software

1. Ver todo

- Haga doble clic en la imagen en la pantalla de visualización. De esta manera, la imagen se mostrará en pantalla completa.
- El número en la parte superior izquierda indicará el número de imágenes en la pantalla de visualización.
- En la vista de pantalla completa, puede utilizar el modo lápiz cambiando el color y el grosor del trazo.

2. Otras funciones

Al hacer clic con el botón derecho del ratón en la imagen en la pantalla de visualización, se abrirá un menú desplegable con las siguientes funciones:

- 1) Ver detalle/Editar: Cambiar al modo de relleno
- 2) Vista completa: Ver en pantalla completa
- 3) Borrar la imagen chequeada: elimina las imágenes seleccionadas de la pantalla de visualización. Las imágenes no se eliminarán.
- 4) Borrar todo: elimina todas las imágenes de la pantalla de visualización. Las imágenes no se eliminarán.
- 5) Modo lapicero: Cambie al modo de lápiz
- 6) Línea T: Ajusta el espesor de la carrera.
- 7) Color: Ajustar el color del trazo
- 8) Borrar lapicero chequeado: quita el trazo del lápiz de las imágenes seleccionadas de la pantalla de visualización.
- 9) Borrar lapicero completamente: elimina el trazo del lápiz de todas las imágenes de la pantalla de visualización
- 10) Rotar en 90': Girar las imágenes seleccionadas en 90'

Dr's Viewer 2 – Manual de uso

Dr's Viewer 2 / Image software

- 11) Rotar en -90': Girar las imágenes seleccionadas en -90'
- 12) Horizontal: Refleja la imagen seleccionada.
- 13) Vertical: Voltee la imagen seleccionada .

Capítulo 10. Respalda la información

- Para almacenar los datos de los pacientes, se recomienda hacer una copia de seguridad con regularidad.

1. Seleccione Configuración(E) -> Respalda la información(B).

2. Elija la ruta donde desea guardar los datos e ingrese una breve nota en "notas rápidas". Después de eso, haga clic en "Guardar datos".

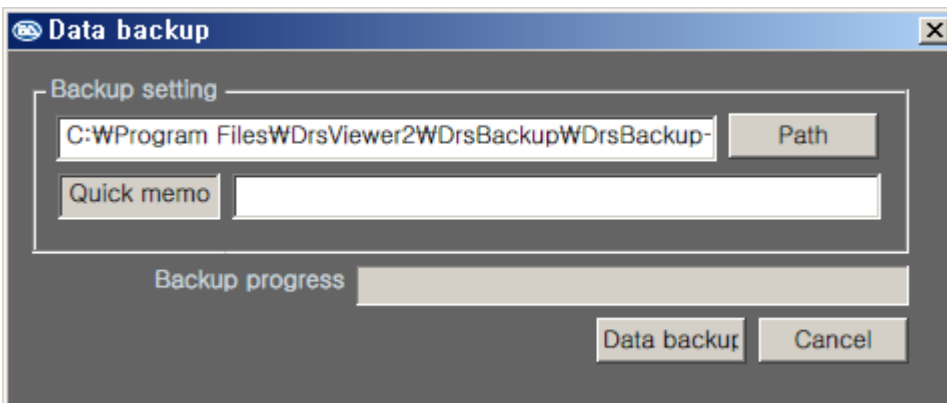

3. Si aparece la siguiente ventana, el proceso se realiza correctamente.

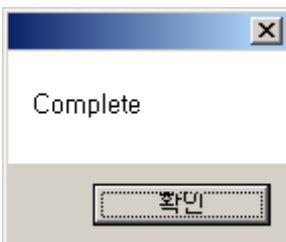

- Los datos guardados estarán presentes en una carpeta como esta:

Capítulo 11. Importar copia de seguridad

1. Seleccione Configuración(E) -> Importar copia de seguridad (L) como se muestra en la figura.

2. Busque la carpeta donde se guarda la copia de seguridad y seleccione "backup.drb", luego haga clic en "Aplicar"

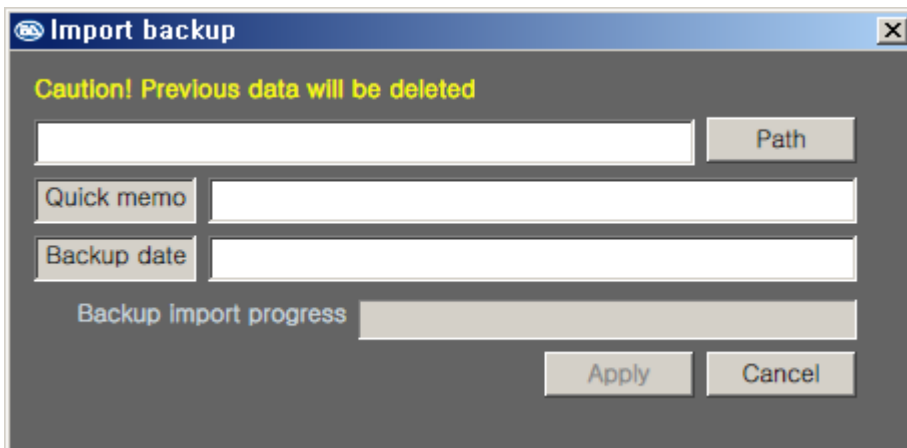

- El archivo "backup.drb" se verá así:

3. Si aparece la siguiente ventana, el proceso se realiza correctamente.

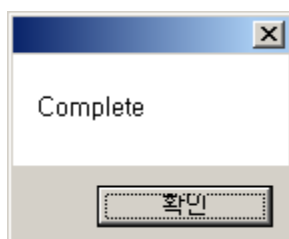

Miglionico S.r.l.

Sede Operativa e Commerciale:

 Via Molise, Lotti 67/68 Z.I

70021 Acquaviva delle Fonti (BA) - ITALY

P. IVA: 05306940726

 +39 080 759552 -  +39 080 2220970

 www.miglionico.net

 info@miglionico.net